MARCH 1991

VOL. LVI, NO. 3

SOLIA

THE HERALD

JACKSON MI

ORTHODOX PRESS MONTH

HER ARTICULATE VOICE PROCLAIMED THE MESSAGE OF ORTHODOXY

RECEIVED MAR
LIBRARY of the
PATRIARCH ATHENAGORAS
ORTHODOX INSTITUTE
at the GRADUATE
THEOLOGICAL UNION

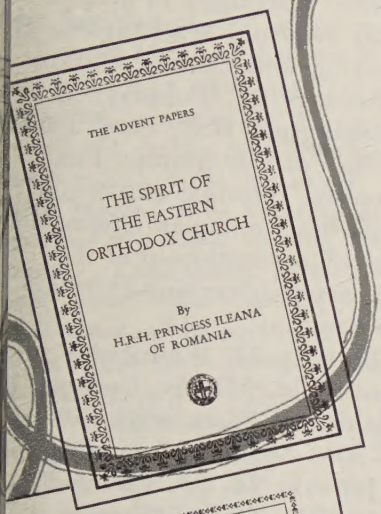

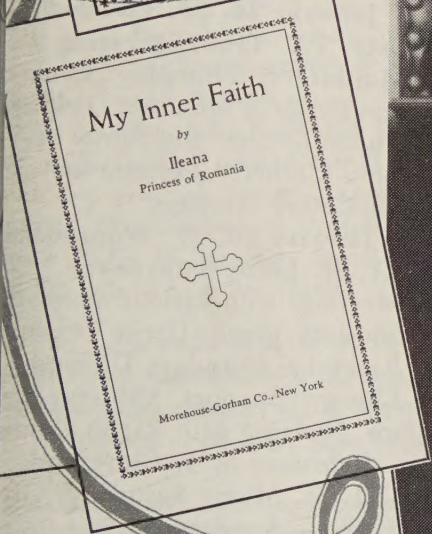

Mother Alexandra

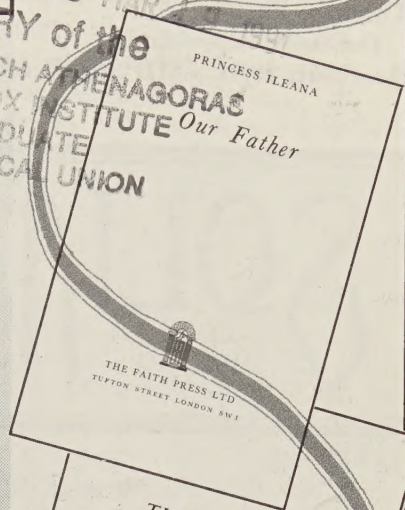

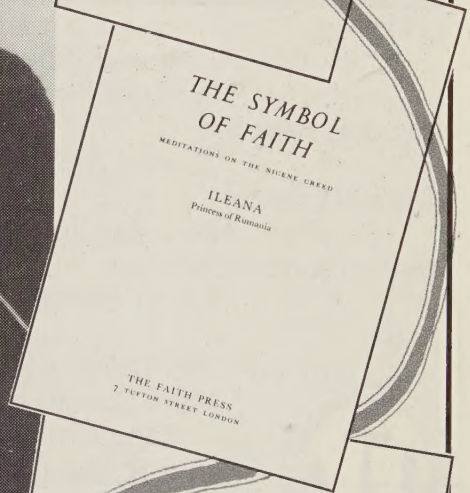

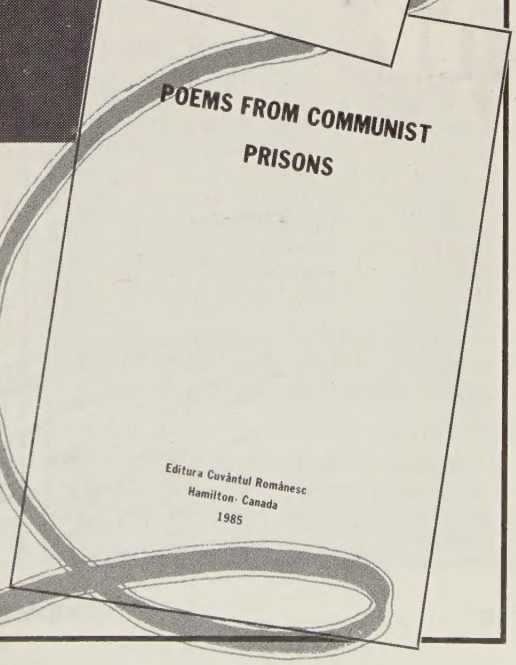

THE HOLY ANGELS

ST. BEDE'S PUBLICATIONS
Still River, Massachusetts

Very Reverend
Mother Alexandra
Monastery of the
Transfiguration
Ellwood City,
Pennsylvania

January 7, 1909
January 21, 1991

HIERARCHAL SCHEDULE

December 13, Thursday. Salem, OH. St. John. Closing of the church and removal of the Holy Relics.

December 15, 16. Saturday, Sunday. St. Louis, MO. St. Thomas. Pastoral visit.

December 23, Sunday. Dearborn Hgts., MI. Sts. Peter & Paul. Divine Liturgy. Brunch. Christmas Program.

December 24, Monday. Rives Junction, MI. Dormition Monastery. Vigil of the Nativity.

December 25. Tuesday. Nativity of Our Lord. Southfield, MI. St. George Cathedral. Divine Liturgy. Reception.

December 26. Wednesday. Rives Junction, MI. Dormition Monastery. Divine Liturgy. Blessing of the newly-built Guest House. Festive dinner.

December 30. Sunday. Rives Junction, MI. Dormition Monastery. Divine Liturgy.

January 5, 6. Rives Junction, MI. Saturday: Vigil Service for the Feast. Sunday: Theophany. Divine Liturgy. Blessing of the Waters.

January 9, 10. Wednesday, Thursday. Youngstown, OH. St. Elizabeth's Hospital. Pastoral visits to Mother Alexandra.

January 11, Friday. Hermitage, PA. Met with Fr. Richard Grabowski, Coordinator of Assistance (DOCA), at the supply depot re: sending medical supplies to Christiana Hospital.

January 13, Sunday. Southfield, MI. St. George Cathedral. Divine Liturgy. **Afternoon: Detroit Orchestra Hall.** Attended benefit concert for Help the Children of Romania.

January 19, 20, Saturday. Southfield, MI. St. George Cathedral. Presided at meeting of the Stewardship Committee. **Sunday:** Divine Liturgy. Attended Farewell Dinner for Fr and Mrs. Tofan.

January 21, Monday a.m. Youngstown, OH. Visited Mother Alexandra in hospital. **That evening, Washington, DC** Meeting with Caritas officials.

January 22, Tuesday. Washington, D.C. Participated in the Pro-Life March. **That evening:** Informal dinner and visit with Romanian Ambassado Aurel Constantinescu at the Embassy, concerning Help for Romania.

January 23, Wednesday. Southfield, MI. St. George Cathedral. Wake service for V. Rev. Mother Alexandra.

January 24, 25. Ellwood City, PA. Transfiguration Monastery. Thursday: Funeral Service for a Monastic. **Friday:** Divine Liturgy and Burial of V Rev. Mother Alexandra in Monastery cemetery.

January 26, 27. Woonsocket RI. St. John. Saturday: Meetings with various auxiliarie and individuals. Great Vespers. Reception. **Sunday:** Divine Liturgy. Banquet. Visits to shu ins. Meeting with Parish Counc

February 3, 4. Cleveland, OH. St. Mary. Saturday: Gre Vespers. **Sunday:** Divine

Continued on page

SOLIA THE HERALD

CHAIRMAN: Rt. Rev. Bishop Nathaniel Popp

BUSINESS MANAGER: Cornel Ivascu

ROMANIAN EDITOR: Manuela Cruga

ENGLISH EDITOR/SECRETARY: David Oancea

STAFF: Rev. Fr. Roman Braga, Mark Chestnut, Dinu Cruga, George R. Gavrila, Florence Sirb

SOLIA — THE HERALD (ISSN 0038-1039) is published monthly for $12.00 per year: United States, $14.00 per year: Canada, and $16.00 per year in other countries by The Romanian Orthodox Episcopate of America, 2522 Grey Tower Road, Jackson, MI 49201-9120. Second-class postage paid at Jackson, Michigan, and additional offices.

POSTMASTER: Send address changes to: SOLIA — THE HERALD, P.O. Box 185, Grass Lake, MI 49240-0185, U.S.A.

•

Articles and news published in SOLIA do not necessarily reflect the views or the endorsement of the Romanian Orthodox Episcopate.

OUR COVER: The contributions of Rev. Mother Alexandra as princess, nurse, mother, writer, lecturer, and nun are vast and have produced many fruits. Her blessed memory lives on in the hearts of her family, friends, acquaintances and spiritual daughters. However, her memory and her firm conviction in the Christian faith also live on in her writings, some of which surround the photo of her on the cover. The theme of our March issue annually focuses upon "Orthodox Press" and how the Gospel message is proclaimed in Orthodox publications in this country. Mother Alexandra's work as a writer produced some of the first books and articles written about the Orthodox faith in the English language in the United States. Therefore, for her articulate witness to the Orthodox faith, she is also to be remembered as a "pioneer" of Orthodox press in America.

Reproduced below is a portion of the final will and testament of Rev. Mother Alexandra written in her own hand.

My Will.

No man can foretell when he will be called befor his Maker. The older one grows the closer that hour comes. I feel no fear of death and pray that when it is upon me I shall not be found wanting. I hope that the good Lord will grant me to die fully conscious, at peace with God and man. From the depth of my heart I regret and repent my many sins and transgressions and put my hope in my Saviours infinit mercy. Especially I feel deep remorse for any hurt voluntarily or involuntarily done to anyone. I humbly ask my children, those of the flesh and those of the spirit to forgive me for any pain I may have caused them. I also in all humility ask forgiveness of my superiors, my friends and all I have come into contact with. Of all I ask that in their charity they pray for me a sinner.

Of material goods I have little to leave having tryed during my life time to give them away. What objects I now possess are of sentimental value and mostly given to me by my children and friends in recent years. Nevertheless I should like each child and sister to receive some small remembrance of the love I had for them.

I would like to be burried at the foot of the cross dedicated to those who died in concentration camps. If a stone should be put on my grave I should like both my names engraved on it: Mother Alexandra and Ileana Princess of Romania. I should like my standard to be used as a pall (if this is not contrary to monastic tradition). The round gilded box containing Romanian soil should also be burried with me. I want a simple wooden coffin without satin frills.

As a final farewell I want to thank all who have loved me and have had patience with my many faults. In all honesty I must say that I feel no anger or resentment against anyone personaly, therefore I also have nothing to forgive and only ask to be forgiven.

I leave my blessing, for what it is worth, to you all, for I have loved you very dearly. My best prayer is that the Lord God let the light of His face shine upon you and bestow upon you that joy that no man can take from you.

Amen.

Mother Alexandra.

Ileana Princess of Romania.

Monastery of the Transfiguration
Ellwood City, PA.
Feb. 5. 1988.

The procession bearing Mother Alexandra's body from the monastery chapel to the cemetery. Members of the family and the monastic community carry the casket.

At the gravesite, from left to right: Bishop Nathaniel (Romanian Diocese, OCA), Bishop Christopher (Serbian Diocese), Bishop Kyrill (Bulgarian Diocese, OCA), Rev. Fr. Joseph Morris (monastery chaplain), Bishop Maximos (Greek Archdiocese).

About Princess Ileana, Mother Alexandra, My Mother

by Stefan Habsburg

I have been asked to write a short piece about Mama. I'll try, but it is really impossible. I have known her intimately for my entire life — nearly 60 years — from when she bore me in her womb to when I stood at her bedside this January as her life faded away. The best I can do is give a few glimpses of her complex personality from a very prejudiced perspective. I am the oldest of her six children and feel deeply honored to have been allowed to be at her side during her final hours.

Mama's Childhood

She was born in 1909, the youngest daughter of Romania's King Ferdinand and Queen Marie. Princess Ileana's childhood started in the dream world of a lovely palace. The beautiful and internationally popular Queen Marie exposed her to art and beauty at an early age, while her stern German father talked of duty and devotion to his adopted country. Her love for Romania will be deep and lasting.

She was only five years old when the horror of "the great war" began. History books will call it World War I. The glamour of royal palaces soon gave way to the realities of men dying for their country. The royal family became refugees from the advancing German troops.

Her own youngest brother — Mircea — died of typhoid at the age of five. She saw her mother more often in nurse's uniform than she had seen her in glamorous dresses.

Her education was through family members, nurses, and tutors. From her mother she learned English and French; from her father, German; and from members of the court, Romanian. She was brought up in the Orthodox faith according to the Romanian Constitution. She traveled with her parents to the provinces of the new Greater Romania (Romania Mare) in which the provinces of Bessarabia, Transylvania and Banat had been joined to Moldavia, Oltenia, Muntenia and Dobrogea.

She was 17 years old when she traveled to America with her mother who was honored by a grand ticker tape parade in New York. She accompanied her mother on a trip to Spain. Ther she met young Anton Habsburg, Archduke of Austria, banned from his own country by the political situation of the time. An electrical engineer by training, he was earning a living as a barnstorming airplane pilot in Spain. A romance developed, and in 1931 they were married at the Pelisor Palace in Sinaia.

Raising a Family

The Spanish revolution prevented the young couple's return to Spain. King Carol II, her older brother, decided that no Habsburg should be born on Romanian soil. They were given permission to visit Austria, but here also their child would not b allowed citizenship. So, yours truly was born "Heimatlos" (without a home country) in Vienna with a small box of Romanian soil placed symbolically under her bed. My sister, Maria Ileana, was born in 1933 — also heimatlos.

In 1935, Mama gave birth to Alexandra follow by Dominik in 1937. They were given Austrian citizenship.

I was quite little when Mama taught me how t swim. She did it by helping me play in shallow water and slowly showing me how to float. I took my first strokes completely on my own in the Bla Sea during a visit to Granny at Constanta. As so as I was able to hold my own, Mama expected m to help with my sisters. It was typical of Mama. She was a gentle teacher who expected her childr not only to learn, but promptly to apply what the had learned to helping others.

For me, the transition to what I can only call adulthood and an adult friendship with Mama came early. By the time I was 9 years old she expected me to handle considerable responsibility including helping her in a soup kitchen she set u for the village children in Sonnberg, Austria (whi had become our permanent home).

World War II

By then the signs of war were engulfing us. H Hitler annexed Austria. My two youngest sisters, Maria Magdalena and Elizabeth were born as Germans. The storm troops swept into

Continued on pag

MY MOTHER *Cont. from page 4*

Czechoslovakia. Posters on every street corner proclaimed "our salute is 'Heil Hitler'," and the local boy scout troop became a division of the Hilter Jugend (Hitler youth).

Granny, Queen Marie, died. Mama is desperate at not being allowed to be at her side during the last hours. She is permitted to attend the state funeral.

Papa is drafted into the army along with almost every able-bodied man as Hilter attacks France. Mama finds herself running a large household all alone. She faces the challenge and becomes an efficient manager. She has hopes of putting her children in school in Romania, which is still neutral, but soon that country will be in the world war as well.

Mama spends much time in Vienna ministering to the increasing flow of wounded men who come from various fields of combat. She works for the Red Cross helping wounded Romanians recover and find their way back home.

I am only 10 years old. I see very little of Papa and much of troops, bomber overflights and wounded men. Allied bombs start to hit the industrial towns near the school I am attending, and Mama sends me to school in Brasov, Romania.

In early 1943, the whole family is in Bran. Papa has been discharged by the Luftwaffe, and he has come to stay for a short while. But events turn out differently.

On August 23, 1944, Romania decides officially to disconnect itself from the Axis and invite allied cooperation. By pure chance that date finds the entire family, Mama, Papa, and six children, in Bran.

We experience the Russian "liberation" as troops sweep across the country like uncivilized mobs. We are trapped in Bran, and it will be several days before we can even communicate with King Michael by phone. The entire village of Bran is cut off from travel to the nearby cities.

Bran has only one doctor and no medical facilities. In typical fashion, Mama decides she must do something about it. She has extensive nursing experience and puts it to good use. With characteristic enthusiasm she set out to find a way to establish a first aid facility. Soon the quarters are inadequate.

An industrialist in a nearby town donates some prefabricated buildings. Later — surprise — a completely furnished operating room that had not been used is donated. Mama donates a piece of undeveloped land across the Turcu river. The Romanian military contributes a bridge across that river. With surprising speed, a hospital takes shape. It will be called "Spitalul Inima Reginei" (Hospital of the Queen's Heart), honoring the fact that Queen Marie's heart lies buried in a small rock chapel in Bran. Mama becomes so involved with the hospital, that once she had a pair of good doctors and a staff of some six nurses, she finds herself helping in the operating room.

The communist government starts its takeover of private industry, while in school we have classes in "eclectic materialism" and the absurdity of religion. I come home to Mama telling her of the "brainwashing" to which we students are subjected.

We, that is my parents, six children, a house guest Ilse Koller plus the castle staff, are living in crowded conditions in the guard house at the foot of the castle. The castle is uninhabitable in the winter. Our "temporary stay" stretches into nearly four years.

Mama's work at the hospital has become a passion. She has new stories to tell us every evening. She also expects us to help in whatever way we can. The growth of the hospital is a tribute to Mama's drive and energy. She tackles problems head on. She deals with peasant reluctance to adopt modern hygiene with the same energy she uses to persuade government officials to let her have the proper equipment.

Christmas 1947, Bran is heavily covered with snow. I have come home from school in Predeal on skis. There is a lovely nurses' vocal concert.

Several days later, Mama receives a phone call. King Michael wants to see her right away. I drive, Mama is in the passenger seat, and an armed soldier sits in the back. The news is bad. Michael has been given an ultimatum: We have 5 days to pack and leave the country, or face a later trial and execution.

Mama does not want to leave her country, but she is worried about her family. By the time Mama and I get back to Bran, we find armed guards with Russian machine guns have been assigned to each room. We will have to leave.

Any item of value is considered state property. Bank accounts are frozen and telephones disconnected. Mama has some jewelry in a simple drawer in her room. When there is a moment of inattention from the guards, she raps a beautiful diamond tiara in a nightgown, and I help her sneak it into a suitcase that has already been inspected.

Continued on page 6

MY MOTHER *Cont. from page 5*

Postwar

We travel to Switzerland and then Argentina. Three years later, Mama and her children have come to the U.S.A. while Papa returns to Austria. Eventually, they will be divorced.

Mama sold her tiara in New York to buy a house in Newton, Massachusetts, and clothing for her children. She buys furniture at a used furniture store and pots and pans at the local 5 and 10 cent store. She also buys a cookbook. She must find a way not only to clothe, feed and educate six growing children, but also realizes that she has to start earning an income.

She begins to give lectures about her experiences. She starts to write a book which will be called **I Live Again**, and two years later, one called **Hospital of the Queen's Heart**. She manages to place each of us children in boarding schools so that she can make the traveling possible for her lectures. As each of her children grow, Mama feels less and less pressure to support them and more and more the need to return to some form of community service.

1959 is a year that must have been terrible for her. Her oldest daughter Minola, by now married, is pregnant and traveling with her husband Rusch to South America. The airliner misses the runway in Rio, and all aboard are killed. Her oldest son, yours truly, has a nearly fatal attack of viral encephalitis and emerges from it with serious brain damage. For six months Mama lets me, my wife Jerrine, and our three little children stay with her in Newton. After we return to Detroit, Mama sells her house and moves to France where her bishop has sent her as a postulant to the Orthodox monastery at Bussy-en-Othe.

I manage to visit her there once, but do not expect to see her again for some time. She becomes a fully professed Orthodox nun, and her name will become Mother Alexandra.

Her Life as a Nun

I know Mama has found the life she wanted. It comes as a pleasant surprise to me to learn that she is being sent to America by her bishop to help start an Orthodox monastery for women.

I am amazed at her energy. "If God wants me to do this, he will give me both the strength and physical means to accomplish my task," she tells me. In spite of her much slimmer body, her gray hair, and her arthritic pain, she tackles the task of building the convent with the same drive and vision that she built her two hospitals.

Land is purchased in the lovely, rolling countryside in Ellwood City, near Pittsburgh. Wit typical full energy and enthusiasm, she will get the project under way. She attends to both the buildin of a spiritual community and the necessary housing. She buys a mobile home and puts it on the site to give her a place to live while construction makes progress.

Slowly, the seed Mama had placed took root. Today there are 12 nuns. A lovely hillside chapel takes form and is followed by various accommodations. Mama is incredibly busy with church activities, writing, and the growth of her community. When I visit her, I tell her that I hop she will now find ways to rest more. But it is not to be.

Her country calls. Romania has a revolution. The long-oppressed people of my Mama's beloved country have overthrown the communist government. Tragic stories start to become public: A whole generation of children are born as AIDS-infected orphans. Mama has a heart attack. She recovers and promptly returns to her project of helping the orphans. She is now 81 and in very frail health. Yet, typical of her, she bubbles with enthusiasm for her latest task. She will travel to Romania and see what she can do. My sister San will go with her.

Continued on page

Mother Alexandra working on an icon at the Monastery of the Transfiguration.

MY MOTHER *Continued from page 6*

The trip turns into an incredible emotional uccess for Mama who is received by cheering rowds everywhere. Mama learns firsthand the hastly magnitude of what the Ceausescu madness as done to her country, and especially the hildren. She comes home, reports to the bishop nd promptly sets to work to support the "Help he Children" fund.

I get a phone call from the monastery. Mama as fallen and is hospitalized. She has a broken hip oint. At her age and poor health, that is very erious. I call my sister Sandi in Europe. She will ell the other family members and fly over to America as soon as possible.

While I was driving to Pennsylvania to be at Mama's bedside, she has had a second heart attack and is now listed as critical.

I will be at her bedside for the next five days. Although she rallies, there is doubt that she will ever be able to leave the bed. Mother Christophora and I alternate as her personal nurses.

She can no longer talk, but she and I find ways to communicate. I write the alphabet on a 3x5 card and have her point at the letter she wants me to write down. It works! She is telling me what kind of cross she wants on her grave. A simple Romanian cross with a wooden roof like the peasants have.

She is given Holy Communion, receives the sacrament of Holy Unction and has the prayers at the time of the parting of the soul from the body read over her by her priest, and she slowly fades to ever shallower breath. She is holding her favorite cross in her right hand, and her left hand is holding mine tightly. It is about noon on Monday, January 21, when her breath becomes ever more shallow and stops. Her hand lets go of mine. I lift that hand and put it on her chest. I gently close her eyes all the way. I kiss her goodbye, and the nurse goes to call the doctor to officially declare her death.

In her will, she asks only two things: that she be buried with her little box of Romanian soil at her side; and, that anyone she might have hurt, forgive her, for she did not intend it.

Her 3 living daughters attend her funeral along with 7 grandchildren and 4 great grandchildren. She rests on the Pennsylvania hillside in the exact spot she herself has chosen at the Monastery of the Transfiguration.

Mother Alexandra, Princess Ileana of Romania, we pray for you. You will remain alive in our hearts — your children both of the body and more of the spirit.

We love you.

Members of Mother Alexandra's family present at her funeral. L to R: Elizabeth Sandhofer, Hans and Magdalena Holzhausen of Salzburg, Austria; Bishop Nathaniel; Alexandra Baillou of Darmstadt, Germany; Stefan and Jerrine Habsburg of Farmington Hills, Michigan.

Orthodox Priests In The Persian Gulf

(Syosset, NY) As the war in the Persian Gulf continues, the Orthodox Church in America is working with military and government officials to serve the needs of all Orthodox Christians who are deployed in that theater of operations.

OCA Director of Information, Fr. Gregory Havrilak, announced that four Orthodox priests are presently assigned to the Persian Gulf, providing opportunities for worship and spiritual direction to the many Orthodox military and civilian personnel on duty in the desert. With the blessing of Metropolitan Theodosius, who serves as ecclesiastical endorser for Orthodox military chaplains, the religious needs of Orthodox faithful in this time of crisis is being met. This includes serving the Divine Liturgy in the field or on base, providing religious instruction, and spiritual counseling. Orthodox priests serving as military chaplains also participate in staff meetings when requested, offering moral guidance and a ministry of presence.

In reporting on the overwhelming response of concerned parishes and individuals from the Orthodox Church in America, Fr. Havrilak stated that his office received countless phone calls requesting information on sending bibles and prayer books to friends and relatives on active duty in the Middle East.

Metropolitan Theodosius asks the clergy and faithful in America to pray for their sons and daughters in all areas of hostility, and to seek a speedy end to the confrontation.

PRAY FOR A FREE ROMANIA AND WORLD PEACE

A Report About "Help For Romania"

Many of our friends have inquired as to the purpose and activity of the U.S. Coordinator of Christian Assistance to Romania. To satisfy their curiosity and to show also what our Episcopate is trying to do, I want to give a small report on what transpired in the months of December 1990 and January and February 1991.

DECEMBER: I attended a meeting in Pittsburgh, Pennsylvania, at the Brother's Brother Foundation (BBF) office with a representative of a California-based charitable foundation, for cooperation in programs to help the children of Romania. I also participated with BBF's Executive director, Luke Hingson, in a one day "Strategy for Romania" meeting held at the State Department in Washington, D.C., where political and economic problems of Romania were discussed and suggestions on how to help were proposed.

The remainder of December consisted of studying and preparing a proposal which was submitted jointly by BBF and our Episcopate to the State Department-A.I.D. Division. It is a two-year program for helping some orphanages and homes for the elderly in Romania. The location of most of those institutions is in the Eastern part of Romania (Moldova and Dobrogea). IF APPROVED, the proposal will be implemented and some matching U.S. Government funds will be forthcoming. This proposal was submitted December 28, 1990, and an answer is expected at the end of February 1991.

JANUARY: The month started with several conversations with the Prime Minister of Bessarabia (the Moldavian Republic), Mircea DRUC, who was visiting the USA in order to seek out food aid for the people and also cereals and other feeding needs for livestock. We were able to offer some help, and on January 17, 1991, a shipment of 40,000 pounds of corn meal was sent by ship to Constanta, for Bessarabia. From the harbor, the transport to Chisinau will be made by truck. The cooperation of Archbishop LUCIAN, Bishop of Tomis (Constanta), was enlisted in this project.

Also in January we received about 60,000 pounds of concentrated "Chunky Soups" from the HEINZ Co., and they were shipped to Romania to be distributed to orphanages and nursing homes for elderly. The cooperation of Metropolitan DANIEL of Moldova and Archbishop LUCIAN of Constanta have been confirmed, and the distribution will be completed through the Church channels in Romania.

On January 16, I attended a meeting in Pittsburgh, Pennsylvania, at the BBF office with Rev. Richard Owsley, the Executive Vice-President of "World Emergency Relief," for the purpose of cooperation in programs to help the children of Romania. On the same day we made a visit to "Heinz 57 varieties" food plant in Pittsburgh, to say thank you for the soups received and to see if and when we will be able to get more food donated for Romania.

Pittsburgh, Pennsylvania. Heinz 57 Plant. Fr. Richard Grabowski and Luke Hingson with Heinz representative responsible for charity donations.

During the month of January we had several exchanges of letters, Telex and Fax messages as well as phone calls, with the Romanian Embassy in Washington, D.C., the Ministry of Agriculture and Ministry of Health in Bucharest, with Bishop VASILE, Archbishop LUCIAN and Metropolitan DANIEL in Romania, and with Mr. Luke Hingson (BBF). As a result of these negotiations, four people who were wounded in the revolution of December 1989 in Romania will come and receive free medical and hospital care in Pittsburgh for their severe and complicated injuries. ALSO, 490,000 pounds of corn seed were obtained and cleared for shipping to Romania, to be distributed for planting under supervision of the Church there.

We are also in the process of sending some English language course books for the physicians in Romania, and some medical journals primarily for the CHRISTIANA Hospital in Bucharest. At the end of January we were able to send a few boxes of medical supplies, obtained through the efforts of Dr. Sanda Constantinidi of Greenville, Pennsylvania.

FEBRUARY: A meeting was scheduled in Santa Barbara, California, with people of the SG Foundation (based there) and World Emergency

Continued on page 9

Father Hategan Made Archpriest

Bishop Nathaniel with outstretched hand on the head of Fr. Hategan, bestowing upon him the blessing to be an archpriest.

On February 3, 1991, family, friends, colleagues and former parishioners gathered at St. Mary's Church, Cleveland, Ohio, to celebrate the 50th Wedding Anniversary of Fr. Vasile and Psa. Cornelia Hategan as well as the 50th Anniversary of Father's ordination to the priesthood.

At the Little Entrance during the Hierarchal Divine Liturgy celebrated by Bishop Nathaniel who was assisted by Rev. Frs. Vasile Hategan, Remus Grama, and the Deacons Paul Yova and Ian Pac-Urar), Fr. Hategan received the blessing to be an archpriest. Fr. Vasile's long, energetic and fruit-bearing service in the Church made him worthy of this special blessing and high honor given him by Bishop Nathaniel. The Bishop also presented a framed grammata to the new archpriest.

Following the Divine Liturgy and a special reception, over 600 guests were treated to a wonderful banquet meal which was prepared, served and donated by St. Mary's Church. The George Enescu Choir sang the Lord's Prayer before the meal and then sang a tribute to V. Rev. Fr. Vasile and Psa. Cornelia. Their son, John, daughter-in-law Paula, three grandchildren, Nicole, James and John, as well as several other relatives, also participated in this joyful celebration.

Words of love and praise were spoken in recognition of the couple's labors, devotion and dedication in the difficult mission they had undertaken together. The Department of Publications and the Department of Religious Education presented Father Vasile and Psa. Cornelia with gifts in appreciation for their many years of pioneering work and service in the publication of articles, the creation of educational materials, and the administration of youth activities, such as the Vatra camps.

Both Fr. Vasile and Psa. Cornelia remain as active as their health allows. Fr. Vasile continues to serve wherever he is needed, and he energetically pursues and promotes the unity of all Orthodox jurisdictions in this country.

May God grant them many more years of health, strength and peace!

HELP FOR ROMANIA *Continued from page 8*

Relief, for the purpose of exchanging information and eventually working together in programs for helping orphanages. His Grace Bishop Nathaniel (who was on a canonical visit to Holy Trinity parish in Los Angeles) and I attended the meeting. Upon returning home, we were able to obtain 600,000 (more) pounds of corn seed for Romania, for which we are trying to arrange transportation. We are also exploring now the possibility for a donation of medicine and other medical supplies from one of the large pharmaceutical manufacturers in this country.

A meeting of Bishop Nathaniel, Father and Dna. Psa. Dimitrie Tatulescu (Overseas Coordinator), Mrs. Carol Stevens (Help the Children of Romania) and Father Richard Grabowski (U.S. Coordinator) was held in Detroit, Michigan, prior to the departure of the Tatulescus for Romania, to discuss procedures for further assistance.

All I can do is THANK GOD for giving me the health to be able to work in this field. It seems that I have retired from active parish work just in time. All my work is done FREE OF CHARGE. No salary or stipend is received by me. This was my condition for accepting the appointment to this position. My pension and social security income provide the necessary living expenses for Preoteasa Hildegard and me. The trust put in me by our bishop and the Episcopate Council, the needs of the people of Romania (which I have observed first hand), and the satisfaction of seeing that the assistance we are sending helps our suffering Romanian nation, are the driving force and also the spiritual reward for doing this job.

Rev. Fr. Richard J. Grabowski
Department of Christian Assistance
U.S. Coordinator's Office

Retirement: Rev. Fr. Constantin Tofan

Effective December 31, 1990, Rev. Fr. Constantin Tofan officially retired from active parish service. He was honored on January 20, 1991, by a special tribute and dinner given by the auxiliaries of St. George Cathedral in Southfield, Michigan, in appreciation of his dedicated, unselfish service to the Church.

The day began with a Hierarchal Divine Liturgy officiated by Bishop Nathaniel, who was assisted by Rev. Frs. Constantin Tofan, John Ivascu, Laurence Lazar, Leo Copacia, John Limbeson and the deacons Paul Yova and Ian Pac-Urar.

Present to honor Father Tofan and help him celebrate this milestone in his life were many guests and friends and especially his wonderful wife Sue, and children Marlene and Steven, who both flew in from San Francisco.

Fr Constantin, born in Galati, Moldova, in 1924, began his priesthood in 1963 when he was ordained by Bishop Valerian and sent to St. Nicholas parish, Regina, Saskatchewan. It was in Regina that he gained valuable experience which gave him a good foundation for his coming years of parish service. In June of 1966, he was sent to St. George parish, Canton, Ohio, where he served for 17 years. Fr. Tofan's friendly, outgoing personality became synonymous with St. George parish. In September 1983, Fr. Tofan accepted the appointment as parish priest of St. George Cathedral, and he became the Dean of the

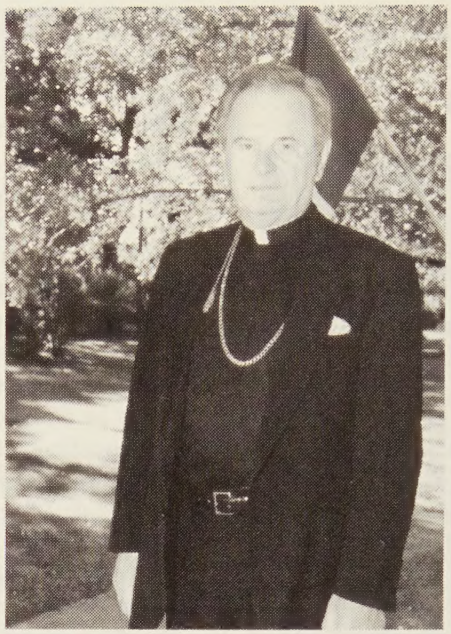

Rev. Fr. Constantin Tofan

Michigan-Eastern Canada Deanery (now the Michigan Deanery).

Sue Tofan's dedication to church school programs in Canton and Southfield were instrumental in not only keeping the youth in the Church, but especially in giving them a firm foundation in Christian faith and life.

Fr. Constantin has served and continues to serve in many capacities for the Episcopate, including service on the Episcopate Council, advisor to National A.R.O.Y., a personal representative of the Bishop at various meetings and events, as well as many other duties too numerous to list. Fr. Tofan's dedication is evident in his willingness to go where the need is the greatest.

As a personal note, I must add some thoughts to the simple facts presented above. You see, I was growing up in Canton, Ohio, while Fr. Constantin and Sue Tofan were serving St. George parish for those 17 years. It is due in large part to their genuine love and concern for me and the direction of my life, that I am now working at the Vatra and writing this article in their honor.

Fr. Tofan's love of Christ and the priesthood inspired me to go to the seminary, complete the education and dedicate my life to service in the Church. His magnetic personality and his ability to make people feel that their service to the Church is extremely important and appreciated, resulted in the completion of many projects and activities through "teamwork" and with a sense of dedication.

Even as a young kid, I felt that my service was valuable in the Church, because Fr. Tofan would ask me and other kids to do little things here and there. We felt like we were "his" kids. Whether he sent us to get a book from his office or to read the Epistle or give responses during services or serve as an altar boy, I always had the sense that I was completing an important mission.

Fr. Tofan continues to serve the Church, always in readiness to fill a need and to respond to a call by the Bishop.

Thank you, Fr. and Mrs. Tofan, for being an example of loving dedication to me, and for allowing me to be one of "your" kids. May our Lord Jesus Christ continue to bless them in their "retirement" and grant them many more healthy years together!

David Oancea

ATTENTION PARISHES:
DEADLINE FOR PHOTOS,
1992 CALENDARUL SOLIA:
AUGUST 31, 1991

Our Aid To Romania

The following excerpts are a sampling of 37 handwritten letters of thanks and confirmation of delivery of aid through ne efforts of Help the Children of Romania, ersonally initiated by Mrs. Carol Stevens. Rev. r. Richard Grabowski and Mr. Peter indfleisch personally delivered this aid during heir trip to Romania in November 1990.

1/3/90

"Today . . . we received 7 boxes with 93 pairs f shoes and socks for children . . ." **School for he Blind, Bucharest**

"Today . . . we received 5 boxes with 75 pairs f shoes . . ." **Orphanage for Teenagers, ucharest**

"Today . . . we received 5 boxes with 90 pairs f shoes for the children as humanitarian aid . . ." **rphanage No. 4, Bucharest**

"Today . . . we received 51 pairs of shoes . . . nd 51 pairs of socks . . ." **House for Children No. 4, Bucharest**

The following parents from Bucharest received hoes for their children: **Dn. Grigore Andronescu, lena Babatic, Paula Cazan, Stefan Vladut, eorgeta Stanciu, Elena Beja, Victorita luiteanu, Vasile Simota, Ion Lica, Gheorghe asilescu.** Also, shoes for another 26 children were eceived by parents in the locality of **Antim monastery.**

"Today . . . we received 100 pairs of shoes and 05 pairs of socks for children . . ." **Orphanage No. 3, Bucharest.**

"Today . . . we received 70 pairs of shoes and 2 pairs of socks . . ." **House for Children, No. , Bucharest.**

"Today . . . we received 55 pairs of shoes and 5 pairs of socks for children . . ." **Orphanage No. 2, Bucharest.**

11/9/90

The **Archdiocese of Iasi** received 100 beds and 00 bedsheets.

11/10/90

"We, the undersigned, **Gheorghe Caracas for 'Studium-Romania'** and **Florica Patulea** and **Marinela Trandafir** for the **Orphanage for Pre-school children sector 3,** confirm that we received 2 pairs of shoes for children which were ndividually distributed . . ."

"I, the undersigned, **Carmen Bolovan,** the nother of 10 children, am thankful to have eceived 14 pairs of shoes for my kids . . ."

11/13/90

"Today . . . we received 602 sets of bedsheets . . ." **School No. 10, Village of Voluntari.**

11/15/90

"I confirm that we have received the following humanitarian assistance: 3 boxes of syringes, 4 boxes of masks, 2 boxes of surgical gloves . . ." **Dr. Mihail Ciuta, Emergency Hospital, Bucharest.**

"I confirm that we received the following: 1 box of gloves, 1 box of syringes, 2 boxes of clothes for kids . . ." **Prof. Dr. Gheorghe Goldis, Clinic of Pediatrics, Fundeni Hospital.**

"We received 11 boxes of clothes for infants . . ." **Orphanage No. 1, Bucharest.**

"We confirm with thanks the receipt of 2 boxes of surgical gloves and syringes . . ." **Dr. Pavel Chirila, Christiana Hospital.**

11/16/90

"I confirm that we received . . . 4 books: **Operation of Wastewater Treatment Plants . . ." Angheluta Vadineanu, Ministry of the Environment.**

"The undersigned, **Niculina Caval** of Bucharest, received 3 pairs of shoes brought from the United States . . . I alone support my family of 4 children . . ."

11/17/90

"Today . . . we received 112 pairs of pants and 67 pairs of shoes . . ." **Orphanage for Pre-school children No. 5, Bucharest.**

"Today . . . we received 80 pairs of pants for children . . ." **Orphanage for Pre-school children No. 7, Bucharest.**

"Today . . . we received 63 pairs of shoes and 88 pairs of pants for children . . ." **Orphanage for Pre-school children No. 6, Bucharest.**

"The undersigned, **Mariana Diaconescu,** received 3 pairs of shoes, 4 pairs of socks and a pair of pants . . . I am the mother of 4 children . . ."

"I, **Constantin Postelnicu,** from Bucharest . . . received 7 pairs of shoes, 7 pairs of socks and 6 pairs of pants. I have nine children . . ."

11/18/90

"I, the undersigned, **Petre Comsa** from Bucharest and a parishioner of St. Sylvester Church, declare that I received . . . 6 pairs of shoes and 3 pairs of pants . . . I am the father of 4 children and convey my humble thanks to the generous donors, especially because the availability of shoes for children is a particular problem this year."

Continued on page 12

American Romanian Orthodox Youth

(Dedicated to Orthodoxy through FAITH, KNOWLEDGE and GOOD WORKS)

A.R.O.Y. SUNDAY
MARCH 24, 1991

Members of A.R.O.Y. are first dedicated to the propagation of our precious Orthodox Faith. Not to do so is to deny who we are and what we stand for. This commitment to which we have pledged ourselves is one that takes constant preparation by learning and living the life in Christ. For this reason, more than any other time during the year, we make such an effort in our journey through the Great Fast to prepare ourselves to experience and celebrate the joyous Feast of the Resurrection of Christ (Pascha).

As A.R.O.Y. members we are called upon to be leaders in our community. We are called upon by Christ to show others the way to him. But to do so we must first know the way ourselves. The ministry of Christ was a ministry of service. Part of that service was to cleanse us from our imperfections and purify us for our union with him. He showed us the way and what we must do. He showed us how to pray, how to be humble, how to be cleansed through repentance, how to find salvation through receiving his most precious body and blood; and, how genuine Christian joy comes not from receiving, but from giving. He showed us how it is more blessed not to be served but to serve others.

The Fifth Sunday of the Great Fast has been a focal point for all A.R.O.Y. members for many years. It is on this Sunday that we as leaders, youth and pilgrims in search of the kingdom of God come together to receive the precious body and blood of our Lord through the Eucharist.

Therefore, on this Fifth Sunday of the Great Fast, March 24, 1991, it is urged that all A.R.O.Y. members and chapters make arrangements with the local spiritual advisor and or parish priest so that our organization may be unified in receiving Holy Communion on the same day. If you are unable to attend the Divine Liturgy on this day, please pray that our Lord will bless our A.R.O.Y. so that we may continue to grow and seek first the kingdom of God and, in doing so, lead others to Christ by our example.

Rev. Fr. George J. Treff
A.R.O.Y. Spiritual Advisor

ARFORA RETREAT-CONFERENCE

The 25th Annual ARFORA Retreat-Conference is scheduled to be held on Saturday, March 23 (th 5th Saturday of Great Lent) in deaneries and parishes throughout the Episcopate.

A suggested schedule issued by the Spiritual Advisor of ARFORA, Rev. Fr. Romey Rosco, an Chairman of the Retreat-Conference is as follows:

RETREAT-CONFERENCE

9:00 A.M.	Confession
9:30	Divine Liturgy and Memorial Service
11:00	Guest Speaker(s)
12:00	Lenten Luncheon
1:00 P.M.	Quiet time in church for individual pray
1:30	Discussion with speaker
3:30	Vespers, then Farewell

We stress that all the participants should take the day off and remain for the full duration of the Retreat-Conference. Only in this way can we fully benefit from the experience.

If further information or assistance is requested, contact Fr. Rosco. Don't forget to send ARFORA a full report for the Congress in June.

Rev. Fr. Romey Rosco
Office: (313) 274-9651
Residence: (313) 562-1521

OUR AID *Continued from page 11*

11/19/90

"I, **Anisoara Iordunescu** of Bucharest, the mother of 7 kids, have received the gift of 7 pairs of pants, 6 pairs of socks and 9 pairs of shoes . . ."

11/20/90

"We confirm that "Studium-Romania," a societ of charity, education and culture for the youth, has received . . . 205 pairs of shoes for children 3-11 years old, 22 pants for children 3-5 years old, and 157 pairs of socks for children up to 7 years old . . . **Cristina Breaban, President**

"We respectfully thank you for helping our libra with the donation of newly-published medical literature from the United States. These publication will be of real use to our students, teachers and researchers from hospitals in Bucharest . . ." **Filba Popescu, Medical School, Bucharest.**

HELP THE CHILDREN OF ROMANIA
Dept. 771246
Detroit, Michigan 48277

PARISH BULLETIN NOTES

Bridgeport, CT. St. Dimitrie. Our Church School spearheaded the collection of food baskets for the needy. Their "Family Tree" contains photos of all the students . . . A busload of the faithful experienced a beautiful pilgrimage to St. Nicholas Church, Flushing, NY, to venerate the recently-received relics of St. Nicholas, and to the shrine of St. Irene Chrysovalantou which contains the Weeping Icon of St. Irene . . . The profits from our recent Pancake Brunch and a Tag Sale were donated to the Help the Children of Romania fund.

Winnipeg, MB. St. George. Our Ladies Auxiliary sponsored a Pantry Products sale. They also arranged a tasty dinner when we welcomed Bishop NATHANIEL to our parish . . . Our local TV station presented an interview with Mother Cassiana on the "Sundayscope" program which was seen throughout Manitoba. She was here to conduct a Retreat for our parish . . . Congratulations to Nadya Dawood who successfully completed the Canadian exam for foreign medical doctors; and to Myron Klysh who passed the examination for Chartered Accountants. He ranked 12th in Canada out of 4,810 candidates!

Cleveland, OH. St. Mary. We are pleased that our JAROY chapter has been re-activated and wish them success in all their activities . . . Our successful Christmas Craft Show this year earmarked the admission receipts as a donation for the Help the Children of Romania fund . . . We held a special celebration for the first anniversary of the Romanian Revolution.

Youngstown, OH. Holy Trinity. Congratulations to Daniel Rotar who passed the Ohio State Bar exam. He received his Juris Doctorate degree from the U. of Akron Law School . . . We sincerely thank all those who helped place the new flooring in our hall kitchen.

Chicago, IL. St. Mary. We were pleased to welcome Bishop NATHANIEL on his canonical visit.

St. Louis, MO. St. Thomas. As a result of interest expressed by visitors to our Festival, a series of four talks were presented on Sunday evenings for non-Orthodox people who wanted to know more about Orthodox Christianity . . . Our Festival '90 was a great success. The food was a sell-out, and eager patrons snapped up other items at the various tables. Folks crowded around the icons and the icon painting demonstrations . . . The proceeds of our sausage sale were donated to the Help the Children of Romania fund.

Merrillville, IN. Descent Holy Ghost. Congratulations to Fr. Treff, who has been chosen President of the N.W. Indiana Clergy Association.

Warren, OH. Holy Resurrection. We had a lot of fun at our parish Family Hay Ride and pizza party. Our parish was pleased to host the Orthodox Brotherhood Conference . . . The new series of study by the Adult Study Group will be the lives and deeds of each of the Apostles.

Los Angeles, CA. Holy Trinity. Virginia Muntean, an 11-year-old music composer, was chosen to represent the United States in an international young composers competition held in Japan . . . Congratulations to Marius Alecse who was elected president of his eighth grade class . . . Frs. Alecse and Mitescu are frequent participants in local TV religious programs . . . Our Ladies Auxiliary prepares and serves a luncheon every Sunday after Divine Liturgy. Every third weekend of the month, they hold a Garage Sale in our churchyard with items that are donated by people in our community.

Southfield, MI. St. George Cathedral. Charles Nanas, a Secondary School Administrator of Student Services and a school principal, presented a lecture on "Developing Positive Self-Esteem in Children" at a Parents Club meeting . . . Our younger Church School students had a "Bible-Read-to-Me" Program for several weeks, while the older students were involved in a Stewardship Program.

Akron, OH. Presentation Our Lord. Archpriest Leonid Kishkovsky, President of the National Council of Churches, spoke to our parish about our Church's role in the NCC . . . The Christian Orthodox Council's Charity Benefit Dinner was held at our parish, with proceeds benefitting the children of the county.

PRAY FOR A FREE ROMANIA AND WORLD PEACE

Arfora President Reports: A New Auxiliary

What a small world we live in! As I get older, the world gets smaller. There's a war happening on the other side of the world, and it's in my living room. When I was **very young,** during World War II, current events could be seen only at movie theaters (RKO-Pathe News), or in "Life" or "Look." That's progress, right?

The first part of February, while visiting our oldest son and his family in Dallas, Texas, we attended St. Mary's Church in Colleyville for Sunday Liturgy where Fr. Preda serves the community.

Small world — one of the parishioners looks familiar — do I know her? It's Betty Ann. Her mother used to baby-sit our children many years ago. What a pleasant surprise; and, especially interesting is that she's vice-president of the newly-organized ladies auxiliary, her husband is an officer of the church council, and they live in the Ft. Worth area which means traveling 45 minutes one way for services. Would we go that far? I'm not so sure.

Congratulations to Fr. Preda and his parishioners. It's a lovely church. The warmth of the people, their obvious pride in their accomplishment is a tribute to all of them. They have even been able to help a newly-organized mission church in Houston. The parish will certainly grow and be a credit to the community in which they have established themselves.

I look forward to visiting with them again, and I truly look forward to seeing their delegates at the ARFORA Congress in Youngstown. A new auxiliary is always most welcome.

Pauline Trutza

DEADLINE FOR APRIL ISSUE
MARCH 13

JR. CAMP VATRA

Ages 10-13
July 14-28

SR. CAMP VATRA

Ages 14-17
August 4-18

SOLIA

January 17 - February 12, 1991

FRIENDS

$500.00

A.R.F.O.R.A.

$50.00

M/M George Petredean, Homer, MI I.M.O. Parents

$30.00

Margareta Bulumete, Pembroke Pines, FL

$24.00

Anne Juhasz, Cleveland, OH
Stephen D. Oltean, Elmhurst, IL

$20.00

Eleonora Zguroui, Los Angeles, CA

$15.00

M/M Ioan Nan, Sun City, AZ
Psa. Victoria Moldovan, New Wilmington, PA
Frederica Cusin, New York, NY

$12.00

Mary Simon, Fontana, CA
M/M Russell Cionko, Chicago, IL
M/M John Popa, Youngstown, OH
George Yanco, Sr., Philadelphia, PA
M/M Samuel Todor, Boca Raton, FL
Sylvia M. Buney, Park Ridge, IL
Elizabeth Campean, White Lake, MI
M/M Peter Costulas, Fairfield, CT
John Serghi, Troy, MI
Mary Kalinowski, Hazel Park, MI
Victor Dinu, Skokie, IL
Victoria S. Kanellis, Elmhurst, NY
Leona Barbu, Cleveland, OH

$10.00

John I. Simicin, Hammond, IN

SUBSCRIPTIONS

M/M John Dumitru, Lakeland, FL
Eli Todoran, Sr., Ft. Wayne, IN
Rev. Petru Floruta, Westlake, OH
Catherine O. Nelson, Indian Mills, NJ
Nick David, Cleveland, OH
Vasile Trandafir, Milwaukee, WI
Mary Maddox, Dayton, OH
St. Mary's Orthodox Church, St. Paul, MN
Emilia Afrenie, Windsor, ON
Verna Wusaty, Libau, MB
Kubon und Sagner, Germany
Mary Muri, St. Clair Shores, MI
Elena Benna, Terre Haute, IN
John Solomon, Fullerton, CA
Anonymous, (6 years)
Universitaets Bibliothek, Germany

HIERARCHAL SCHEDULE

Continued from page 2

Liturgy. Elevation of Fr. Hategan to Archpriest. Festive Banquet honoring the 50th Anniversaries of the wedding and ordination of Very Rev. Vasile Hategan and Psa. Cornelia.

February 5, Tuesday. Birmingham, MI. Meeting of the H.C.R. Committee at their Headquarters.

February 6-12. Los Angeles, CA. Holy Trinity. Wednesday: Meeting with Building Committee. **Thursday:** Reviewed architect plans. **Friday: Santa Barbara.** Met with representatives of two Foundations re: H.F.R. **Saturday:** Liturgy for the dead. Parastas. Met with various church groups. Great Vespers. **Sunday.** Divine Liturgy. Banquet. Parastas. In the evening, an informal meeting with Bishops Boris and Kyrill. **Monday:** Various meetings.

PARISH REGISTER

BAPTISMS

ɔstron, MacKenzie Jeanine, daughter of Richard & Jacquie Costron, Regina, SK. St. Nicholas, Regina, SK. Godparent: Terry Costron.

ɔtrau, Emily Ann, daughter of George & Ana Cotrau, Cleveland, OH. St. Mary, Cleveland, OH. Godparents: Stefan & Mita Oancea.

raghici, Chantel Marie, daughter of Sheila C. & Ken Draghici, Regina, SK. St. Nicholas, Regina, SK. Godparents: Joan Michell & Gary Zankl.

reenberg, Miranda Lynn, daughter of Robert W. & Camelia Greenberg, Wixom, MI. Sts. Peter & Paul, Dearborn Hgts., MI. Godparents: Constantin & Maria Fetelea, Jr.

reenberg, Robert Wayne Daniel, son of William D. & Patricia Greenberg, Detroit, MI. Sts. Peter & Paul, Dearborn Hgts., MI. Godparents: Constantin & Maria Fetelea, Jr.

rozan, Michael John, son of Michael A. & Luminda M. Grozan, Akron, OH. Presentation Our Lord, Akron, OH. Godparents: Dr. David & Anita Barsan.

Iihestean, George, son of Ioan & Lucretia Mihestean, Chicago, IL. Holy Nativity, Chicago, IL. Godparent: Geta Hamilton.

Iitchell, Dutches, T., son of Tommy & Sandy Mitchell, See Pleasant, MD. Holy Cross, Alexandria, VA. Godparents: Jimmy & Tylle Johnson.

ega, Brandon John, son of Robert J. & Jennifer M. Sega, Upper Arlington, OH. St. Mary, Cleveland, OH. Godparent: Pamela Coman.

oian, Codie Daniel Paul Shehyn, son of Michael & Tammy Stoian, Mazenod, SK. St. Nicholas, Regina, SK. Godparents: Bryan & Pat Lipp.

oian, Lindsay Cora Nicholls, daughter of Michael & Tammy Stoian, Mazenod, SK. Descent Holy Spirit, Assiniboia, SK. Godparent: Patricia Lipp.

ansack, Stefanie Lynne, daughter of Kenneth & Jennifer Wansack, Sharpsville, PA. Holy Cross, Hermitage, PA. Godparents: Nicholas & Catherine Roman.

MARRIAGES

orosan, Valentin and **Mirela Barnutiu**, Chicago, IL. Holy Nativity, Chicago, IL. Godparents: Vasile & Caty Mois.

Duval, Michael L. and **Iolanda Scripca**, Faubrook, CA. Sts. Michael & Gabriel, Palm Springs, CA. Godparents: Marcel & Gina Curca.

George, Daniel C. and **Mona Keino**, Regina, SK. St. Nicholas, Regina, SK. Godparents: John George, Robert Stone, June Scott.

Ghisoiu, John C. and **Ana Tintisan**, Palm Springs, CA. Godparents: Pompiliu & Mioara Ivan.

Greenberg, Robert W.D. and **Camelia Jonascu**, Wixom, MI. Sts. Peter & Paul, Dearborn Hgts., MI. Godparents: Constantin & Maria Fetelea.

Harabor, Nicolae and **Maria Daraban**, Cicero, IL. Holy Nativity, Chicago, IL. Godparents: Ilie & Maria Baciu.

Kulcsar, Joseph G. and **Janice D. Ursu**, Regina, SK. St. George, Regina, SK. Godparent: Alana Ursu.

Muresan, Ilie and **Liliana Leanca**, Detroit, MI. St. Nicholas, Detroit, MI. Godparents: Rev. Fr. George Carstea & Liliana Carstea.

Stoian, Michael J. and **Tammy J. Nicholls**, Mazenod, SK. St. Nicholas, Regina, SK. Godparents: Bryan & Pat Lipp.

Tanase, Alexandru and **Elena Dinu**, Chicago, IL. St. Mary, Chicago, IL. Godparents: Stefan & Georgeta Velixaru.

DECEASED

Banyard, Florence F., 77. Presentation Our Lord, Akron, OH.

Berlon, John T., 77. Holy Trinity, Youngstown, OH.

Brescan, Mary B., 58. St. Mary, Cleveland, OH.

Bulai, George, 80. St. Nicholas, Regina, SK.

Costea, Elizabeth, 84. St. Nicholas, Regina, SK.

Fenyn, Martha, 29. St. Nicholas, Regina, SK.

Figueroa, Mary, 78. Holy Cross, Hermitage, PA.

Guraliuk, Dan, 69. St. Nicholas, Regina, SK.

Komerdelj, Alexander, 5 months. Descent Holy Ghost, Elkins Park, PA.

Kuntz, Michael H., 93. St. Nicholas, Regina, SK.

Marich, Aurelia, 65. Presentation Our Lord, Akron, OH.

Pompilius, Helen, 67. St. Nicholas, Detroit, MI.

Popovic, Miron, 68. St. John, Kitchener, ON.

Continued on page 16

REGISTER

Continued from page 15

Spariosu, George, 70. St. John, Kitchener, ON.
Timar, John, 85. Holy Trinity, Youngstown, OH.
Vatamanuk, Helen, 96. St. Nicholas, Regina, SK.

FINANCIAL REPORT

EPISCOPATE SUPPORTERS

M/M Constantin Stanitz, Sr., Elmwood Park, IL ..... $ 100.00
Anna Jonus, Ft. Wayne, IN ..... $ 50.00
Fr. & Psa. Dumitru Macaila, Woonsocket, RI ..... $ 50.00
John Micu, Ft. Wayne, IN ..... $ 50.00
M/M George Musat, N. Canton, OH .. $ 50.00
M/M Ioan Nan, Sun City, AZ ..... $ 50.00
M/M Dan Poroch, St. Clair Shores, MI $ 50.00
M/M John Tipa, S. Lyon, MI ..... $ 50.00
Frederica Cusin, New York, NY ..... $ 40.00
Fr. & Psa. Remus Grama, Cleveland, OH ..... $ 60.00
Kathleen Podoba-Lind, Willoughby, OH ..... $ 35.00
Leona Barbu, Cleveland, OH ..... $ 30.00
Sinefta Popa, Warren, OH ..... $ 30.00
Aurelia Ciocanea, Cleveland, OH..... $ 25.00
M/M Victor Dinu, Skokie, IL..... $ 25.00
M/M Leonard Jones, Philadelphia, PA . $ 25.00
Eugene Raica, Sterling Heights, MI .... $ 25.00
M/M John Popa, Youngstown, OH .... $ 25.00
Mary Robosan, Utica, MI ..... $ 25.00
Eugenia Rucarean, Youngstown, OH .. $ 25.00
Iuliana Campean, Grosse Pointe Park, MI ..... $ 20.00
M/M Nicolae Stoicoiu, Panama City, FL ..... $ 20.00
Mrs. Lena Balan, Akron, OH..... $ 10.00
Anna Brosh, Ft. Wayne, IN..... $ 10.00
Barbara Brosh, Ft. Wayne, IN ..... $ 10.00
Rev. Fr. J. Dinu, Skokie, IL..... $ 10.00
Rebecca Nasea, Redford, MI ..... $ 10.00
M/M Jack A. Powell, Pittsfield, MA ... $ 10.00

EPISCOPATE DUES

St. Mary, Cleveland, OH ..... $ 9,100.00
St. Mary, Chicago, IL..... $ 7,040.00
Holy Nativity, Chicago, IL ..... $ 5,220.00
Holy Trinity, Los Angeles, CA..... $ 4,920.00
St. George, Canton, OH ..... $ 4,880.00
St. George Cathedral, Regina, SK ..... $ 4,760.00
Holy Resurrection, Warren, OH ..... $ 2,200.00
Holy Cross, Hermitage, PA ..... $ 2,060.00
St. Nicholas, Regina, SK ..... $ 1,960.00
St. George, Winnipeg, MB ..... $ 1,500.00

FORT QU'APPELLE SUMMER CAMPS

For Registration Form or Further Information

CONTACT (Before May 1):

Rev. Fr. Michael Lupu
1423 16th St. NE
Calgary, AB Canada
T2E 4S7
(403) 276-7579

Holy Cross, Alexandria, VA ..... $ 1,380.00
St. Nicholas, Detroit, MI ..... $ 1,275.00
St. Elias, Ellwood City, PA ..... $ 1,240.00
St. Mary, Tustin, CA ..... $ 1,080.00
St. George, Dysart, SK ..... $ 920.00
Descent of the Holy Spirit, Ridgewood, NY ..... $ 750.00
Descent of the Holy Spirit, Assiniboia, SK ..... $ 300.67
Sts. Michael & Gabriel, Palm Springs, CA ..... $ 480.00
St. Nicholas, Detroit, MI ..... $ 425.00

LADIES AUXILIARY SUNDAY

Sts. Constantin & Elena Ladies Auxiliary, New York, NY ..... $ 30.00

EPISCOPATE SUNDAY

St. Nicholas, Regina, SK ..... $ 192.00 C
St. Elias, Ellwood City, PA ..... $ 100.00
St. George, Dysart, SK ..... $ 75.00 C

GENERAL DONATIONS

United Technologies, Hartford, CT .... $ 120.00
(Recommended by George V. Fatsi)

MEMORIAMS

Randy & Helen Freudig, Warrington, PA ..... $ 25.00
(I.M.O. Sylvia Lupsor)
M/M George Musat, N. Canton, OH .. $ 25.00
(I.M.O. Sylvia Lupsor)
M/M Ioan Nan, Sun City, AZ ..... $ 20.00
(I.M.O. Sylvia Lupsor)
M/M Ioan Nan, Sun City, AZ ..... $ 20.00
(I.M.O. John Nan)

STANITZ SCHOLARSHIP TRUST FUND

M/M Constantin Stanitz, Sr., Elmwood Park, IL ..... $ 1,000.00

MISSION FUND

Mrs. Lena Balan, Akron, OH..... $ 10.00

BISHOP'S (TRAVEL) VISITATION FUND

St. John, Woonsocket, RI ..... $ 332.00

Alte Rugăciuni De Seară

RUGACIUNE CATRE DOMNUL NOSTRU IISUS HRISTOS

a lui Antioh monahul

Si ne dă nouă, Stăpâne, celor ce mergem spre somn, odihnă trupului și sufletului; și ne păzește pe noi de negurosul nesomn al păcatului și de toată întunecata dulceață a patimii celei de apte. Contenește întărâtările poftelor, stinge săgețile leanului cele aprinse, cele pornite asupra noastră cu leșug; zburdările trupului nostru le potolește și tot ndul nostru cel pământesc și trupesc adoarme-l. Și dăruiește, Dumnezeule, minte deșteaptă, cuget rat, inimă trează, somn ușor și de toată nălucirea anei nestrămutat. Ridică-ne pe noi la vremea găciunii, întăriți întru poruncile Tale și neclintiți întru menirea judecăților Tale. Cuvântare de slava Ta în ată noaptea ne dăruiește, ca să cântăm și să necuvântăm și să slăvim preacinstitul și de mare viință numele Tău: al Tatălui și al Fiului și al Sfântui Duh, acum și pururea și în vecii vecilor. Amin.

Apoi:

Cuvine-se cu adevărat să te fericim pe tine, Născătoare de Dumnezeu, cea pururea fericită și prea nevinovată și Maica Dumnezeului nostru. Ceea ce ești mai cinstită decât Heruvimii și mai slăvită fără de asemănare decât Serafimii, care fără stricăciune pe Dumnezeu-Cuvântul ai născut, pe tine, cea cu adevărat Născătoare de Dumnezeu, te mărim.

Slavă Tatălui și Fiului și Sfântului Duh și acum și pururea și în vecii vecilor Amin.

Doamne miluiește (de 3 ori).

Pentru rugăciunile Sfinților Părinților noștri, Doamne Iisuse Hristoase, Fiul lui Dumnezeu, miluiește-ne pe noi. Amin.

RUGĂCIUNI DE POMENIRE ȘI DE CERCETARE A CUGETULUI

Pentru Biserică:

Mai întâi, adu-Ți aminte, Doamne, de sobornicească apostoleasca Ta Biserică, pe care ai agonisit-o cu ump sângele Tău. Înnoiește-o, întărește-o, pândește-o, înmulțește-o, împac-o și o păzește biruită de porțile iadului în veci, iar dezbinările ei potolește (o închinăciune).

Pentru părinți și rudenii:

Mântuiește, Doamne, și miluiește pe părinții mei (numele), pe frații surorile, pe toate rudeniile cela după duh și după trup și pe prieteni și le dăruiește lor pacea Ta, îndestulându-i cu bunătățile cele lumești și cu cele mai presus de lume (o închinăciune).

Pentru morți:

Pomenește, Doamne, sufletele adormiților robilor Tăi, părinții mei (numele), frații, surorile și toate rudeniile mele după duh și după trup, iertându-le lor toată greșala cea de voie și cea fără de voie. Dăruiește-le împărăția și împărtășirea veșnicelor Tale bunătăți, îndulcirea Ta cea fără de sfârșit și fericita viață (o închinăciune).

Pentru tine însuți:

Mântuiește-mă, Doamne, miluiește-mă și iartă-mi tot ceea ce eu, ca un om neputincois, am greșit Ție și m'am smintit și nebunește m'am depărtat de la calea mântuirii, iar prin deșertăciunea minții mele m'am abătut, ca un netrebnic, către fapte necuvioase. Rogumă dar: întoarce-mă iarăși pe calea mântuirii, prin dumnezeiasca Ta purtare de grijă (o închinăciune).

Toată nădejdea mea spre tine o pun, Maica lui Dumnezeu, păzește-mă sub acoperământul tău.

RUGĂCIUNE ÎNAINTE DE CULCARE

a Sfântului Ioan Damaschin

(pe care o zici înaintea patului)

Stăpâne, Iubitorule de oameni, au doară nu-mi va fi acest pat groapă? Sau încă vei mai lumina cu ziua neputinciosul meu suflet? Iată, groapa îmi zace în față și iată, moartea îmi stă înainte. De judecata Ta, Doamne, mă tem și de chinul cel fără de sfârșit; iar a face rău nu mai contenesc. Pe Tine, Doamne Dumnezeul meu, pururea Te mânii și pe Preacurata Maica Ta și pe toate puterile cerești și pe sfântul înger păzitorul meu. Și știu, Doamne, că nu sunt vrednic de iubirea Ta de oameni, ci vrednic sunt de toată osânda și chinul. Ci rogu-Te, Doamne, mântuiește-mă după mulțimea bunătății Tale, că de vei mântui pe cel drept nu-i lucru mare, iar de vei milui pe cel curat nu-i nici o minune, că vrednici sunt ei de mila Ta; ci spre mine păcătosul să minunezi mila Ta, întru aceasta să arăți iubirea Ta de oameni, pentru ca răutatea mea să nu

Cont. la pag. 18

Cont. de la pag. 17
biruiască bunătatea și milostivirea Ta cea nespusă ci, precum voiești, tocmește pentru mine lucrul.

Apoi, cu închinăciune până la pământ, rostește aceste rugăciuni:

Inchinu-mă Ție, Preasfântă Treime, Care ești o ființă de viață făcătoare și nedespărțită: Părinte și Fiule și Duhule Sfinte; cred întru Tine și Te mărturisesc și Te slăvesc; mulțumescu-Ți și Te laud; cinstescu-Te și Te preaînalț și Te rog: miluiește-mă pe mine, nevrednicul robul Tău, pentru numele Tău (de trei ori).

Inchinu-mă ție, Preasfântă Născătoare de Dumnezeu, care ne-ai arătat Lumina cea adevărată cu nașterea ta, împărăteasa cerului și a pământului, nădejdea celor fără de nădejde, ajutătoarea neputincioșilor și împăciuitoarea tuturor păcătoșilor. Tu mă acoperă și mă apără de toate nevoile și împresurările sufletești și trupești. Și-mi fii folositoare cu preaputernicele tale rugăciuni, rogu-mă (o închinăciune).

Preasfântă Stăpână de Dumnezeu Născătoare, primește această puțină rugăciune și o du Fiului tău și Dumnezeului nostru, ca să mântuiască și să lumineze, pentru tine, sufletele noastre (o închinăciune).

Toate puterile cerești: Scaune, Domnii, Incepătorii, Stăpânii, Puteri, Heruvimi, Serafimi, Arhagheli și Ingeri, rugați-vă lui Dumnezeu pentru mine, păcătosul, rogu-mă și mă cuceresc vouă (o închinăciune).

Sfinte și mare proorocule Ioane, Inaintemergătorule și Botezătorul Domnului, cel ce ai pătimit pentru Hristos și ai luat îndrăzneală către Stăpânul, roagă-te pentru mine, păcătosul, ca să mă mântuiesc pentru rugăciunile tale (o închinăciune).

Sfinților ai lui Dumnezeu: apostoli, prooroci, mucenici, arhierei, postnici, temători de Dumnezeu, drepților, locuitori în pustie, călugări, patriarhi și toți-sfinții care ați pătimit pentru Hristos și ați câștigat îndrăzneală către Stăpânul, rugați-vă pentru mine, păcătosul, ca să mă mântuiesc cu rugăciunile voastre (o închinăciune).

Sfinte Ioane Gură-de-Aur, cu Vasile cel Mare, cu Grigorie de Dumnezeu cuvântătorul și cu făcătorul de minuni Nicolae, cu toți sfinții începători ai preoției, ajutați-mi și miluiți-mă cu rugăciunile și mijlocirea voastră (o închinăciune).

Sfinte femei: mironosițe, mucenițe, temătoare de Dumnezeu și fecioare, care ați slujit lui Dumnezeu după cuviință, rugați-vă Lui pentru mine, păcătosul (o închinăciune).

Nebiruită și dumnezeiască putere a cinstitei și de viață făcătoarei cruci a Domnului, nu mă lăsa pe mine, păcătosul, ci cu puterea ta mă acopere de toată isp cea trupească și sufletească (o închinăciune).

Preacurată Stăpână, de Dumnezeu Născătoar nădejdea tuturor creștinilor, pentru că altă îndrăznea și nădejde nu am, fără numai pe tine, cea cu to nevinovată, Stăpâna mea și Doamnă, de Dumnez Născătoare, Maica lui Hristos Dumnezeul meu, pe tru aceea mă rog: Miluiește-mă și mă izbăvește de to te răutățile mele și roagă pe milostivul tău Fiu și Du nezeul meu să miluiască netrebnicul meu suflet, să n izbăvească de veșnicele chinuri și să mă învredniceas împărăției Sale (o închinăciune).

Sfinte Îngere, păzitorul meu, acoperă-mă cu arip bunătății tale și izgonește de la mine toată reaua lucra a diavolului și roagă-L pe Dumnezeu pentru min păcătosul.

Și în urmă, vrînd să șezi pe așternut, zi acestea

Luminează-mi ochii, Hristoase Dumnezeule, ca cumva să adorm întru moarte, ca nu cumva să za vrăjmașul meu: întăritu-m'am asupra lui.

Slavă Tatălui și Fiului și Sfântului Duh.

Sprijinitor sufletului meu fii, Dumnezeule, că u blu prin mijlocul a multe curse; izbăvește-mă de dă sele și mă mântuiește, Bunule, ca un iubitor de oame

Și acum și pururea și în vecii vecilor. Amin.

Preaslăvită Maica lui Dumnezeu, care ești mai sfâ decât sfinții îngeri, neîncetat te cântăm cu inima și gura, mărturisindu-te că tu ești Născătoare de Du nezeu, căci cu adevărat ne-ai născut nouă pe Dumnez cel întrupat și te rogi neîncetat pentru sufletele noast

Apoi să-ți săruți crucea ta și să faci semnul Sfin Cruci pe locul unde vrei să te culci, grăind rugăciun cinstitei cruci:

Să învie Dumnezeu și să se risipească vrăjmașii I și să fugă de la fața Lui cei ce-L urăsc pe Dânsul... piară, cum piere fumul; cum se topește ceara la f focului, așa să piară diavolii de la fața celor ce-L iub pe Dumnezeu și se însemnează cu semnul crucii și i cu veselie: Bucură-te preacinstită și de viață făcăto crucea Domnului, care alungi pe diavoli cu pute Celui ce s'a răstignit pe tine, a Domnului nostru Ii Hristos, și S'a pogorît la iad și a călcat puterea c volului și te-a dăruit nouă pe tine, cinstită crucea spre alungarea a tot pizmașul. O, preacinstită și de vi făcătoare crucea Domnului! Ajută-mi cu Sfâ Doamnă Fecioară, Născătoare de Dumnezeu, și cu sfinții în veci. Amin.

Apoi, făcându-ți semnul Sfintei Cruci și rugăciunea în gură adormind, gândește-te la z judecății, cum vei sta înaintea lui Dumnezeu.

Sfinții Patruzeci de Mucenici

"Nu se cinstește un martir, nici doi, nici zece, ci patruzeci de mucenici, toți un singur suflet al credinței, au răbdat aceleași inuri, au avut același cuget și s'au învrednicit de eiași cunună a măririi," spune Sf. Ierarh Vasile cel are, Arhiepiscopul Cezareei.

Când s'a dat legea cea fără Dumnezeu, s'a pornit sălbatică ură împotriva creștinilor. Călăii erau înduplecați, sabia ascuțită, bicele, roata și groapa au pregătite. Mare este Dumnezeul creștinilor, spune i Sf. Părinte. Tu Doamne ai înmulțit ceata ucenicilor, vrând să faci pământul Cer. Cel ce a pus idurilor hotar și munții cu așezământul cunoștinței, m zice psalmistul, ne arată cum creștinii au fost puținați și chinuiți de apăsarea necazurilor și a ferinței pentru Hristos. Nu mai aveau numele dela ștere, ci fiecare s'a numit cu numele Mântuitorului, ți s'au numit creștini.

In 9 Martie Biserica ne aduce aminte de jertfa aces- r mucenici. In cetatea Sevastiei, din Armenia, pe emea crudului împărat Liciniu (307-324) se găsea o petenie de oaste, păgâni și rău din fire, cu numele gricola. Intre ostașii lui se aflau și patruzeci de vred- ci creștini și biruitori în luptă. Aflând el despre edința lor, le-a spus: "După cum v'ați arătat cultători în lupte, se cuvine și acum să dați ascultare oruncii împărătești, jertfind zeilor noștri."

La acest îndemn căpetenia celor patruzeci de ostași, ume Chirion, îi răspunde: "Așa cum ne-am luptat am biruit pentru împăratul pământesc, tot așa luptăm biruim și pentru împăratul Ceresc și Veșnic." Au st puși în temniță și chinuiți, iar ei cereau lui Dum- ezeu puterea să mărturisească dreapta credință. Agri- la, stăpânit de mânie, le-a zis: "Una din două stă aintea voastră: ori aduceți închinare zeilor și luați ruri, ori nesupunându-vă, veți fi izgonți din oaste pedepsiți." Ii răspund mucenicii: "Tot ce vedem în me, n'are preț egal cu cele ce dorim. Uită-te la cerul esta cât este de frumos. Uită-te la pământ cât este mare. Toate trec, doar credința sufletului rămâne. n singur dor vrem: cununa dreptății, o singură mărire vnim, slava din împărăția cerurilor. Loviți trupul, r se va încununa cu mai multă strălucire. Suntem ta să fim chinuiți, răsuciți, ori arși de vii. Fie Doamne rtfa noastră înaintea Ta."

Venind în Sevastia, conducătorul de armate Lisie, porunci să jertfească idolilor. Cu aceași tărie de edință ostașii se împotriviră. De nestăpânit în mânie, runci să fie duși în râul din apropiere, aproape gheţat, căci era iarnă. Dar unul din numărul lor, borît de dureri a ieșit din apă. Paznicul mucenicilor văzut un Inger din Cer împărțind cununi. Una din nuni aștepta martirul. A mărturisit atunci, cu glas tare, sunt creștin, intrând în apă cu ceilalți. Acesta este Aglaie. Când s'a făcut ziuă au fost scoși din apă și pentru că nu muriseră le-au zdrobit oasele și i-au ars. Pe când le sfărâmau oasele, mama unuia dintre ei, cel mai tânăr, Militon, îi spune: "Fiul meu cel dulce, de acum ești fiu al Tatălui Ceresc. Iată Iisus stă înaintea ta."

"Patruzeci am intrat în luptă, patruzeci să fim încununați," ziceau martirii. Cinstit este numărul patruzeci. Il cinstim cu cele 40 de zile ale Postului Mare, cu postul Mântuitorului, (Matei, 4, 2) cu postul de 40 de zile al proor. Ilie, care căutând pe Domnul a izbutit să-L audă, (3 Imp. 19, 8).

Numele acestor patruzeci de mucenici sunt acestea: Chirion, Candid, Domnos, Isichie, Smaragd, Eunichie, Valent, Vivian, Claudie, Prisc, Teodul, Eutihie, Ion, Xantie, Ilian, Sisinie, Aghia, Aețius, Flavie, Acachie, Eodit, Lisimah, Alexandru, Ilie, Gorgonie, Teofil, Domețian, Gaiu, Leonte, Atanasie, Chiril, Sacherdon, Nicolae, Valerie, Filoctimon, Severian, Hudion, Meliton și Aglaie.

Aceasta este ceata sfințită a celor patruzeci de mucenici, păzitori ai neamului creștinesc, ajutători în rugăciuni și flori ale Bisericii.

Este destul numai pomenirea Mucenicilor? Nu! Trebue să fim asemenea lor în viața creștină.

Părintele Bârsan

Cuvânt al Sfântului Ioan Gură de Aur

Pentru ca să stăm în Biserica lui Dumnezeu cu frică și bună rânduială, și pre fețele noastre să facem semnul crucii deplin.

Mulți, adică din cei fără de socoteală, fluerând cu mâna pe fețele lor își fac cruce, ci în deșert se ostenesc, de vreme ce nu închipuiesc dreapta cruce pe fețele lor, și de acea fluturare, dracii se bucură. Iară dacă cineva își face cruce dreaptă, puind mâna sa pe frunte, și la pântece, în umărul drept, iară pre urmă în cel stâng, atunci îngerii văzând se veselesc de adevărata închipuire a crucii, cea de pre fețele noastre. Și îngerul Domnului scrie atunci pre cei ce intră în Biserica Domnului cu frică și cu credință. Deci dacă cineva viind în Biserică, stă cu frică și cu umilință, și face închinăciune spre chipul lui Dumnezeu; iar dacă ar intra fără frică și fără evlavie, apoi unul ca acela eșind din biserică, dobândește mai mare păcat. Drept aceia și noi fraților, intrând în biserică, să stăm cu frică și cu evlavie, așteptând de la Dumnezeu mare milă, în veacul de acum și în cel ce va să fie.

Dumnezeului nostru slavă, în veci amin.

Pagini Dintru'un Jurnal Interior

Buna-Vestire 1990

Buna-Vestire e resacralizarea omului și a întregii făpturi prin smerita ascultare a Fecioarei Maria care de acum se va numi Maică — nu numai a Domnului, ci a noastră a tuturor, căci prin ea ne-am născut întru Viața Veșnică. Zămislind de la Duhul Sfânt, ea se face pe sine ''Biserică sfințită și rai cuvântător,'' cum cântă Biserica, locaș de predilecție al Prezenței dumnezeiești în om, deschizând calea preoției lăuntrice în care inima teandrică slujește lui Dumnezeu în lucrare de neîncetată rugăciune și tainică împlinire a voii lui Dumnezeu. Prin ''fiat''-ul feciorelnic, țâșnește din adâncul inefabil în care se țesea neîntrerupt veșmântul de rugăciune al Miresii '' pururea Fecioară,'' și dă lui Dumnezeu, mult așteptatul — din veșnicie — răspuns. Cuvântul cel dintâi rostit de Dumnezeu la Facerea lumii: **Fiat-ul** născut și născător din tăcerea primordială, de dinainte de veac.

Nu întâmplător primăvara cosmică aduce cu sine cele două mari Sărbători ale primăverii duhovnicești — prinosul nestricăciunii manifestat și exprimat atât de Buna-Vestire cât și de Inviere. De Buna-Vestire sărbătorim negrăita diafanie în care cele două Tăceri (a Tatălui — misterială, și a Fecioarei — smerită), unite într'un singur **''fiat,''** împlinesc sinergic voia din veac a lui Dumnezeu — ''taină de îngeri neștiută'': îndumnezeirea omului. O fecioară și un înger, în nepământescul lor dialog, ''mai frumos decât tăcerea'', întemeiază miracolul restaurării omului în vrednicia sa teandrică, de co-lucrător cu Dumnezeu.

Și tot primăvara, în acest efemer anotimp, strălucește apoteotic Nestricăciunea în trupul înviat al lui Hristos, pârgă a nemuririi, nestricăciunii și Invierii din morți.

Biserica surprinde — prin marii ei imnografi, tainica subțire legătură dintre Buna-Vestire și Inviere, cinstind în cântări alese pe Cela ce n'a stricat nici pecețile fecioriei, nici pecetea Mormântului născător de viață; după cum, așa cum am mai arătat, amândouă aceste Sărbători aduc închinăciune și dau mărturie despre **nestricăciunea ontologică** a omului, făcut după chipul și asemănarea lui Dumnezeu.

Plutește un primăvăratec imn al liberății Omului. **De bună-voie** se pleacă Fecioara înaintea voii lui Dumnezeu, devenind Maică-Mireasă (e prima dată în istoria creației — de la căderea lui Adam, când voia omului se pliază întocmai și face una cu voia lui Dumnezeu, **întru libertate,** răscumpărând greșala strămoașei Eva); **de bună-voie** se face Hristos ascultător Tatălui până la moarte, și încă moarte pe cruce, aducându-se pe Sine jertfă curată, fără prihană, pentru ca stricăciunea păcatului strămoșesc și a morții pe care a adus-o în lume, să fie biruită de imacularea Trupului Inviat, trup străluminat, dar trup aievea, purtător de viață reală și pârgă a vieții veșnice.

Dumnezeu Fiul neprihănește lumea prin simpla a gere a Prezenței Sale, iar Maica Domnului este cea tâi între oameni ce poartă Curația desăvârșită, f rug nestins de rugăciune.

Mesajul soteriologic al Noului Testament cuprins, în esență, în exclamația Arhanghelulu Bucură-te!'', al cărei ecou va răsuna de-a lungul într propovăduiri evanghelice. Binecunoscutele Fericir încheie cu îndemnul: ''Bucurați-vă și vă veseli amplificându-se și adâncindu-se în bucuria fără sfârșit a Invierii — vestită mai întâi tot unor feme mironosițele, tot de către un Inger (marile mesaje lui Dumnezeu către neamul omenesc sunt purtat obicei de acest misterios și intim Inger al Domnu și cu același bemol care alină acuitatea uimitoa mesajului Evanghelic (gr de Bună-Vestire)) nepământeasca strigare de bucurie, vine imediat fir ca pedală liniștitoare pentru înțelegerea um cutremurată de spaima sacră: ''Nu te teme, Mar îi spune Arhanghelul Fecioarei-Maică; ''Nu temeți!'' e cuvântul de întâmpinare al Ingerului c mironosițe. Incă neobișnuit cu aerul tare al Cer coborît pe pământ, sufletul ''se cutremură cu fr de Taina ce-i depășește înțelegerea omenească zămislirea Fiului lui Dumnezeu într'o fecio zămislirea trupului stricăcios întru nestricăciunea vierii. De aceea, primul îndemn e blând și aduc de pace: ''nu te teme.'' De-abia după Cinzecime abia când se instaurează împărăția tare a Duh Apostolii vor putea vorbi de bucurie ca de o star acum firească, zicând — ca Sf. Pavel — ''roada hului este bucuria'' și îndemnul va fi repetat vea la rând, întărind făgăduința Mântuitorului de la C ''Deci și voi acum sunteți triști, dar iarăși voi ve voi, și se va bucura inima voastră, și **bucuria a**

Cont. la pa

Cont. de la pag. 20

imeni nu o va lua de la voi'' (Ioan, 16, 22). De la nne și refrenele acatistelor, și până aproape de zilele oastre, când un Serafim de Sarov se adresează fiecărui emen al său cu exclamația: ''Bucuria mea, Hristos a nviat!,'' în orice timp al anului (el trăind deja în netimp în nimbul luminii nestricăcioase), mesajul de ''bunăestire'' (''evanghelie'' în gr.) este o chemare la ucurie, al cărei izvor e Invierea cea de obște: ''Căci acă Hristos nu a înviat, în zadar este credința noastră'' după cuvântul Sf. Pavel).

Ființă liturgică și microcosm, omul, în speță reștinul, reface întru sine, în chip lăuntric, ciclul narilor evenimente care au început cu Buna-Vestire au culminat cu Invierea lui Hristos și coborîrea în ume a Sfântului Duh, ''care pretutindenea este și toa- le plinește,'' Mângâietor trimis de Tatăl ca să nplinească lucrarea mântuitoare a lui Hristos în torie, până la a doua Venire a lui Hristos întru slavă.

Astfel, sufletul feciorelnic stă în templul inimii și ujește cu sfială și credință în lăcașul cel sfânt al Dumezeului Atotputernic, în tăcere și reculegere, luând minte la răul dinafară nu pentru a-l judeca — sufletul evinovat nu osândește niciodată —, ci pentru ca nimic ecurat să nu pătrundă în ''locul cel sfânt'' al inimii - tron al lui Dumnezeu și altar. El nu cere nimic nume, nu așteaptă nici un miracol, nu râvnește ărbători strălucite, ci crede fără îndoială în mila lui umnezeu și-i slujește necondiționat, nimic vrând penu sine. Numai într'o astfel de stare — de deschidere, e sfielnică slujire, de așteptare liniștită și reculeasă, ufletul feciorelnic ''află har înaintea Domnului'' și, la plinirea vremii'', — **când Dumnezeu voiește și acă El binevoiește,** sufletul e învăluit de umbra rămuminată a Duhului, care face sufletul să rodească, ă zămislească în adâncul de taină Cuvântul vieții (cuânt așteptat, nădăjduit, dar abia acum primit, ca rod lucrării lăuntrice neîncetate și al liniștirii — isihia). tunci abia cunoaște sufletul bucuria întâlnirii tainice u Hristos, atunci inima începe să bată în ritmul eșniciei, făcând să țâșnească, biruitoare, nădăjduita umină a Invierii.

Să stăm dar de veghe la ușa cea strâmtă a inimii, ă nu ne lenevim, ci întocmai Fecioarei Maria să slum templului lui Dumnezeu din noi. In cazul nostru, ceastă slujire înseamnă să ținem mereu aprinsă ăcăruia abia pâlpâindă a lucrării noastre, cu singura rijă ca să nu se stingă, oricât de firavă ar fi, să nu e cuprindă întunericul. Și când Dumnezeu ne va socoti rednici, va preschimba flacăra cea mică a candelei oastre întru Lumina biruitoare a Prezenței Sale ivite e neașteptate, după cuvântul Domnului. Atunci vom mți inefabila bucurie a învierii noastre duhovnicești vom striga întru uimire, cu mironosițele și cu Maia Fecioară: Adevărat a înviat Hristos. Iată roaba Domului, fie mie după cuvîntul Tău, Doamne!.

Floriana Avramescu

"Noi am Fugit în Alte Țări"...

". . . In ziua judecății, oamenii vor da socoteală de orice cuvânt nefolositor pe care-l vor fi rostit'' (Matei 12:36).

Mă refer la articolul: ''O REVOLUȚIE SPIRITUALĂ'' semnat de Arhm. Roman Braga în SOLIA din Ianuarie 1990.

Ce bine ar fi fost dacă părintele ar mai fi așteptat un timp. Dacă ar fi numărat până la zece, cum spunem noi românii, sau dacă mai rostea un ''Tatăl Nostru'', cum ne învață Biserica.

Articolul a umplut de revoltă în primul rând pe toți necomuniștii și necolaboraționiștii din țară și — poate în mai mare măsură — exilul nostru din care însuși părintele Roman face parte. Sigur că nu sunt puțini aceia cari l-au criticat direct iar cei cari nu au făcut-o, s'au sfiit.

Nu fac polemică cu părintele. Tragediile nu cadrează cu polemizările dar ar fi fost mult mai util ca părintele să fi scris despre iadul și crimele, unice in istoria omenirii, de la Pitești, unde dânsul a petrecut o vreme înainte de a ajunge printre camarazii săi din Argentina, apoi de-aici.

Ce a fost la Pitești, trebuia să cunoască țara românească decât să acorde certificate de bună purtare — lui Teoctist, Plămădeală sau altor ''prelați'' ejusdem farinae cari nu sunt prelați ai ortodoxiei ci fac parte tocmai din acele **forțe ale întunericului** la cari se referă domnia sa cari trebuesc înlăturate, cum spune tot domnia sa, pentrucă au cântat toată vremea în struna Irodului neamului românesc, pe care îl amintește și îl citează tot domnia sa.

Cum e posibil să afirmi că: ''noi nu vem dreptul să criticăm pe Ierarhii români (Ierarhi e scris de părintele cu majusculă) pentru ''compromisul inteligent în care au sacrificat anumite forme externe, pentru a salva esența?'' Cum e posibil?

Câți preoți ortodocși au fost închiși în temnițele comuniste sub IERARHII NOȘTRI? Câți, câte sute, poate mii au fost întemnițați la Canalul Dunărea-Marea Neagră, unde doar am fost cu ei și am suferit cu ei toate degradările, toate mișeliile din partea temnicerilor, Ortodocși poate și ei, ca și mine.

Dece dă părintele exemplu pe Sf. Ghenadie, ierarhul de altă dată?! Dece nu-l dă pe Thomas Moruș, astăzi printre sfinți cu adevărat, pe Suciu, pe Hossu, pe Athanasie Popescu, arhimandrit și el ca părintele Braga, pe Nicolae al Oradiei, pe Vartolomeiu, pe Puiu, pe Mindszenty, pe Vishinsky, pe cei peste 80.000 de preoți uciși în Rusia pravoslavnică și mai sunt mulți, foarte mulți alții.

Cont. la pag. 24

Maica Alexandra

A murit ultimul copil al Regelui Ferdinand și al Reginei Maria: Maica Alexandra, sau cum îi plăcea ei să se intituleze în actele oficiale: "Prin țesa Ileana a României."

Maica Alexandra a fost cel mai iubit vlăstar din familia regală română. Deși născută Hohenzollern, s'a comportat ca și cum în vinele ei ar fi curs sânge românesc; s'a identificat cu idealurile naționale și politice ale poporului român, cu suferința Românilor din exil, a iubit Biserica Ortodoxă Română a cărei fiică supusă, credincioasă și ascultătoare a rămas până la moarte.

Imaginea Prințesei Ileana rămâne în memoria Românilor mai în vârstă, ca soră de caritate și soră de spital, lucrând în spitalul fundat de ea la Castelul Bran sau vizitând acasă pe bolnavii din Moecii Ungureni, urcând pe cai de munte, muncelele Carpaților Meridionali, să ducă mângâiere prin casele mărginenilor săraci.

Pentru Românii din exil, Prințesa Ileana este Maica Alexandra, care întocmai ca și domnițele și boeroaicele din Evul Mediu Românesc a râvnit să-și termine viața într'o mânăstire. Deaceea, a reușit să întemeieze o mânăstire ortodoxă cu reguli și uniformă românească, aici în centrul protestantismului american. De ce s'a călugărit, este o taină a vieții ei cu care a plecat în mormânt.

La 21 Ianuarie a.c., aproape de prânz, Maica Alexandra a murit la Centrul Medical Sfânta Elisabeta din Youngstown-Ohio, în urma unui masiv atac de inimă. Ea a crezut întotdeauna că moartea are o demnitate. Deaceea a lăsat cu limbă de moarte să nu fie ținută sub aparatul de oxigen și într'adevăr a fost conștientă, lucidă, până în ultima clipă.

Joi, 24 Ianuarie, a fost depusă la Catedrala Sf. Gheorghe, Southfield pentru prietenii care ar fi dorit s'o vadă și pentru care o călătorie în timpul iernii până la Mânăstirea ei din Pensylvania, ar fi fost imposibilă. Protopopiatul OCA din Detroit, la care s'au adăogat preoții din orașul Flint, au oficiat un Trisaghion în limba engleză, după care Mânăstirea Adormirii Maicii Domnului din Rives Junction, cu duhovnicul lor, au slujit în limba română. Maicile din Pennsylvania au rămas în catedrală să citească în taină psalmii lui David până la orele 8:00 seara, când Episcopul Nathaniel, însoțit de un sobor de preoți, a slujit sărăcusta. Popor de toate vârstele, Români din Detroit și din împrejurimi au trecut în ziua aceea prin fața raclei ca să aducă un omagiu aceleia care a fost, nu numai "Maica Alexandra," ci și "Prințesa Ileana a României," căsătorită "Habsburg" și fiică a Regelui Ferdinand și a Reginei Maria.

A doua zi, 25 Ianuarie, sicriul a fost transporta Mânăstirea ei din Pennsylvania și depus în biser unde aștepta mulțime de popor. Preoții români din H topopiatul Ohio și Pennsylvania au oficiat un serv religios în limba română, după care Episco Nathaniel și comunitatea maicilor, împreună cu hovnicul mânăstirii, au făcut slujba înmormântări limba engleză.

Sfânta Liturghie și punerea în mormânt au fost o ate de Episcopul Nathaniel și un sobor de preoți rom și americani, în prezența a multor călugări și maici todoxe din toate jurisdicțiile și a trei episcopi ortodo P.S. Sa. Maxim, Episcopul de Pittsburgh al Arh ocezei Grecilor, P.S. Sa Kyril, Episcopul OCA al H sylvaniei de NE, P.S. Sa Christopher, Episcopul S bilor din America și reprezentantul Cancela Metropoliei Ortodoxe Americane, Preotul Robert K dratick.

Impresionant a fost când familia Maicii Alexan a înfășurat sicriul cu un drapel cu semnele herald ale Casei de Habsburg. Episcopul Nathaniel a fost gurul care a vorbit, începând cu salutul: "Hrist Inviat." A fost ca o celebrare, a fost ca în ziua de P așa cum îmi închipui că și-ar fi dorit ea însuși înm mântarea.

Toată gloria de prințesă, onorurile casei reg activatățile politice și sociale s'au terminat. Un sin lucru va rămâne: Prințesa Ileana a pus o piatr întemeierea Ortodoxiei Americane — Mânăst Schimbării la Față. Aceasta va rămâne.

Corespond

Postul În Viața Creștinilor

Omul nu poate trăi fără mâncare și băutură. De aceea, când Dumnezeu l-a făcut pe Adam, i-a dat voie să mănânce din toate bunătățile raiului, ca ă-și păstreze un trup sănătos și o minte normală.

In înțelesul mai larg, raiul este întreg pământul, din adele căruia ne-a îngăduit Dumnezeu să folosim cât ebuie, fără lăcomie. Dar, pentrucă în viața noastră, min-a trebuie să conducă, nu trupul, și pentrucă omul din re este supus trândăviei și poftelor trupești, Dumnezeu, ela început a pus o regulă a mâncării, o disciplină: l-a prit pe Adam să mănânce din pomul cunoștinței binelui a răului, care era în mijlocul Edenului. Așadar, postul cepe chiar din rai. Este poruncă dela Dumnezeu lăsată, omul măcar din când în când să se înfrâneze dela âncăruri grele și dela băuturi alcoolice, să-și omoare oftele trupești, pentru ca să-și poată face rugăciunea lui ai cu ușurință și să capete Harul lui Dumnezeu. Căci tfel, trupul nostru bine hrănit este ca un cazan sub resiune; încep să clocotească într'ânsul patimile și să iasă afară, mintea se întunecă și omul nu-l mai poate vedea e Dumnezeu.

RÂNDUIALA POSTULUI VINE DIN SCRIPTURI

Așadar, după cuvântul Sfintelor Scripturi, Părinții Bi-ericii Ortodoxe au rânduit zile de ajunare, în care omul roagă mai mult, își curăță sufletul de păcat, se cuminecă face milostenie . . . Creștinii pot posti când vor; adică pot abține dela carne, ouă, brânză, lapte, vin și unt-elemn. Când vor să se împărtășească, trebuie să țină ost cel puțin cu trei zile înainte; când sufletul le este tristat și vor să închine lui Dumnezeu o zi de rugăciune, pot face, cum am văzut, după modelul Sfintelor Scrip-uri.

Biserica însă are niște reguli sfinte și a hotărît posturi omune, obligatorii pentru toată lumea, posturi de o zi, um sunt Miercurile și Vinerile de peste an. Miercuri au icut sfat arhiereii și cărturarii să-L vândă pe Iisus, iar inerea, Iisus a fost răstignit. Tot Vinerea, spune Tradiția ă a fost alungat Adam din rai, pentrucă a mâncat din omul oprit. Ziua Sf. Cruci, 14 Septembrie, Tăierea apului Sf. Ioan Botezătorul, la 29 August, sunt posturi soare, în care este îngăduită mâncarea cu untdelemn și uțin vin. Ajunul Bobotezei și Vinerea Sfintelor Patimi unt zile de post aspru, în care nu se mănâncă nimic până ara. Miercurile și Vinerile trebuiesc urmărite în fiecare în calendar, căci sunt momente când ele nu se țin din auza unor sărbători mari, și atunci, ele sunt însemnate cuvântul ''harți''. Insă, cele mai însemnate posturi e peste an sunt patru, obligatorii și neschimbătoare.

Suntem acum în timput ''Păresimilor.'' S'au stator-cit aceste zile de post pentru curățire de patimi, pen-u că un trup bine hrănit este trândav și înclinat spre esfrânare. Insă, sunt printre noi, copii și bătrâni, bol-avi și oameni care muncesc greu. Prin însăși felul lor viață, ei au un trup chinuit și firav. Biserica i-a lăsat pe aceștia întotdeauna la libera lor hotărâre, căci, Dumnezeu nu cere omului mai mult decât el poate purta. Suntem pe drum, călătorim, însăși Scriptura ne învață, că întrând în casa omului trebuie să mâncăm tot ce ni se pune înainte și să dăm slavă lui Dumnezeu, căci, mai mare este dragostea primirii de streini decât postul. Insă, celor care sunt în casele lor, sănătoși, cu reguli de viață statornică, Biserica le cere să postească. Cum? Cu veselie, cum spune scriptura, nu posomorâți, spălându-și fața și ungându-și părul, nearătând la oameni că postesc, căci, după cum, când am păcătuit ne-am ascuns de ochii lumii, tot așa, când ne pocăim, numai Dumnezeu trebuie să știe. Postul este cu putință, căci mâncărurile de post sunt hrănitoare și gustoase; părinții noștri cu ele ne-au crescut.

POSTUL ADEVĂRAT SE FACE ȘI PRIN FAPTE BUNE

Dar, dacă totuși unii nu se pot înfrâna dela mâncări de carne și băuturi, să țină, cel puțin, săptămâna întâia a postului și săptămâna Patimilor, înlocuind această neputință a lor, printr'un plus de fapte bune. Căci postul, în primul rând, este sufletesc. Nu are rost numai să-ți chinui trupul și să continui în păcat. Dumnezeu vorbește prin Profetul Isaia: ''Oare acesta este postul plăcut Mie? Să-și chinuiască omul sufletul o zi, să-și plece capul ca un pipirig și să se culce pe sac și pe cenușe? . . . Mai bine desleagă lanțurile răutății, desnoadă legăturile robiei, împarte-ți pâinea cu cel flămând și adu în casa ta pe cel fără de adăpost. Dacă vezi un om gol, acopere-l și nu întoarce spatele semenului tău'' (Cap. 58). Iar Sf. Ioan Gură de Aur zice: ''Postiți? Arătați-mi-o prin fapte. Cum? De vedeți un sărac, aveți milă de el, un dușman, împăcați-vă cu el, un prieten înconjurat de nume bun, nu-l invidiați, o femeie frumoasă, întoarceți capul. Nu numai gura și stomacul vostru să postească, ci și ochiul și urechile și picioarele și toate mădularele trupului vostru.'' Adevărat, de mâncare și băutură și diavolul se poate lipsi și, cu toate acestea, nu încetează de a fi capul răutăților.

De fapt, postul nu este numai o nevoință, ci și o rețetă de prelungirea vieții. Țăranul român, deși este chinuit și trudit de muncă, pentrucă respectă regulile bisericii, trăiește până la adânci bătrânețe.

Noi, însă, ducem o luptă cu satana, în care trebuie să învingem, căci, după o expresie a Sf. Ioan Scărarul, '' diavolul călărește pe mustul cărnii.'' In viață suntem întocmai ca la o întrecere sportivă. Trebuie să ne silim ca să ajungem la Impărăția lui Dumnezeu. Dacă cei care joacă mingea sau aleargă pe stadion, ar avea stomacul plin sau ar fi grași, n'ar mai câștiga cupa. Atât gimnastica trupească, cât și cea sufletească, se face prin înfrânare și prin cumpătare. Se deschide în fața noastră postul Paștelui, ca un câmp sportiv. Să ne apropiem de Patimile Domnului Hristos cu nevoința trupească și cu rugăciune, mărturisindu-ne păcatele și primind Sf. Cuminecătură. Numai așa o să gustăm din plin bucuria Invierii Domnului nostru Iisus Hristos.

Cont. de la pag. 21

Cum e posibil să fie dați exemplu profesorii, scriitorii, artiștii, poeții cari "au educat tineretul român în respectul valorilor și au format opinia publică în vederea schimbărilor ce aveau să vină".

Cari sunt acești martiri vizați de părintele? Noi îi cunoaștem foarte bine dar domnia sa unde a fost? Radu Beligan, Mihai Roller, Păunescu, Eugen Barbu, plus o pleiadă întreagă cari nu au format ci au deformat, au mutilat sufletul nu numai al tineretului dar al neamului în totalitatea lui.

"Noi am fugit, ne-am pus la adăpost viețile, dar ei au rămas și au suferit." La cine se referă părintele? Este clar și întrebarea nu mai are rost.

"Noi, însă, (adică exilul) ce am făcut pentru eliberarea lor?" Se întreabă părintele Braga. Tot dânsul răspunde pe loc: "Nimic." Toți am fugit în alte țări, ne-am pus la adăpost . . . Și mai continuă părintele dar totul sună atât de straniu, de sinistru, de absurd până la ridicol încât ne oprim pentru a trece la alt paragraf al articolului domniei sale.

"Armata și Poliția, care s'au alăturat poporului să-i apere de măcelul în masă" . . . O fi ceva drept, dar când au făcut-o? Asta era obligat părintele să adaoge. Deaceia, am subliniat la începutul acestei prezentări, că ar fi trebuit să mai aștepte, să mai reflecteze, să se informeze. Una e Evanghelia și alta e spada. Dumnealui știe **cine** a adresat și **cui** aceste vorbe.

Mai face apoi părintele o serie de afirmații complet lipsite de temei și, deci, cu atât mai nepermise, absolut necontrolate, acreditând orori și atrocități asupra cărora ar fi trebuit să aibă unele rezerve, oricât am vrea să facem pe satana mai negru decât este.

Mai absurdă, mai paradoxală devine poziția Bisericii noastre aici, în lumea liberă, nu numai în țară, dacă spusele părintelui Braga pot fi luate în considerare ca în acord cu adevărul:

Cum ne vom explica acum activitatea odioasă a așa zisei "Biserici Misionare," activitatea arhidestabilă a atâtor preoți trimiși ca agenți și informatori, sau pur și simplu securiști, despre care vorbește atât de clar însuși dl. Pacepa în cartea ce a scris?

Zeci de ani de subminare a sufletului românesc în lumea liberă, zeci de ani de mișelești atacuri, de procese nefondate împotriva Episcopatului din America și Canada, de amenințări ordinare din partea fracțiunii Victorin et alii! Cum rămâne cu lupta P.S. Valerian Trifa? El e pur și simplu vinovat și a murit așadar luptând pe baricade false și a suferit alături de pastorii în subordinea sa?!

Acum ei, ceilalți, Victorin **și ai lui** sunt cei buni. Ei "au făcut compromisuri inteligente în cari au sacrificat anumite forme externe pentru a salva esența." Dacă la atâta a ajuns toată strădania, toate durerile îndurate de cei din trecut, dureri cari se reflectează în sufletul celor prezenți, este trist. Mai mult decât trist.

Eu nu cred în ruptul capului că P.S. Nathaniel a subscris la un atare articol sau că i-ar fi "poruncit" părintelui Roman să pună pe hârtie importanț momentului istoric și transformările prin care tre neamul românesc astăzi, în această formă.

Refuz să cred și împreună cu mine refuză întreg exil, care este cu adevărat exil precum și cei din ța cari deși acolo, au trăit exilul lor.

Victor Corb

P.S. Am scris pentru îndreptare nu pentru condan nare și ar fi corect ca SOLIA să acorde un spațiu ade vat acestui articol-răspuns-chiar dacă părintele Bra face parte din comitetul de redacție.

NOTA REDACȚIEI: Solia nu este ziar polemică. Totuși, în măsura în care spațiul o po mite, Redacția publică scrisorile pe care le conside interesante pentru cititori.

RUGACIUNEA AMVONULUI DIN LITURGHIA MAI INAINTE SFINTIT

Stăpîne, Atotțiitorule, Cel ce cu înțelepciune ai zid toată făptura și pentru nespusa Ta purtare de grijă multa bunătate a Ta, ne-ai adus pe noi întru acest preacinstite zile, spre curățirea sufletelor și a trupurilo spre înfrînarea poftelor și spre nădejdea învierii; Ca în patruzeci de zile ai dat în mîna slujitorului Tă Moise, tablele cele cu dumnezeiești slove, dă-ne nouă, Bunule, lupta cea bună să luptăm, calea postul să o săvîrșim, credința nedespărțită să o păzim, capo tele nevăzuților balauri să le sfărîmăm, biruitori asup păcatului să ne arătăm și fără de osîndă să ajunge a ne închina și sfintei Învieri. Că s-a binecuvîntat s-a preaslăvit preacinstitul și de mare-cuviință nume Tău, al Tatălui și al Finului și al Sfîntului Duh, acu și pururea și în vecii vecilor.

SOLIA — THE HERALD
P.O. BOX 185
GRASS LAKE, MI 49240-0185
U.S.A.

Second Class
Postage Paid
at Jackson
and additional
offices

NEW ADDRESS!

ORTHODOX INSTITUTE
2400 RIDGE ROAD
BERKELEY, CA
94709- SAMPLE